

## Manuel d'utilisation Logiciel (Pilote d'imprimante PostScript3) Systèmes d'imagerie numérique

---



Il est recommandé de lire attentivement ce manuel d'utilisation avant d'utiliser le logiciel et de le conserver soigneusement pour référence ultérieure.

Les marques de commerce et les marques déposées suivantes sont utilisées dans ce manuel :

Microsoft, MS-DOS, Windows, Windows Server, Windows Vista, PowerPoint, Excel et Internet Explorer sont des marques de commerce ou des marques déposées de Microsoft Corporation aux États-Unis et(ou) dans d'autres pays.

Les captures d'écran de produits Microsoft ont été reproduites avec la permission de Microsoft Corporation.

i386, i486, Intel, Celeron, Intel Centrino, Pentium et Itanium sont des marques de commerce de Intel Corporation et ses filiales.

IBM et AT sont des marques de commerce ou des marques déposées de International Business Machines Corporation aux États-Unis et dans d'autres pays.

Les logotypes USB-IF sont des marques de commerce de Universal Serial Bus Implementers Forum, Inc.

Mac, Mac OS, Macintosh, True Type et Apple sont des marques déposées de Apple Inc. aux États-Unis et dans d'autres pays.

Novell, NetWare, IntranetWare et NDS sont des marques déposées de Novell, Inc. aux États-Unis et dans d'autres pays.

PEERLESSPage™ est une marque de commerce de PEERLESS Systems Corporation; et, PEERLESSPrint® et Memory Reduction Technology® sont des marques déposées de PEERLESS Systems Corporation; et, COPYRIGHT © 2005 PEERLESS Systems Corporation. COPYRIGHT © 2005 Adobe Systems Incorporated. Tous droits réservés; et Adobe® PostScript® 3™.

Universal Font Scaling Technology (UFST) et toutes les polices sont utilisées sous licence de Monotype Imaging Inc.

Monotype® est une marque déposée de Monotype Imaging Inc. enregistrée au U.S. Patent and Trademark Office et peut être enregistrée dans d'autres pays.

ColorSet™ est une marque déposée de Monotype Imaging Inc. enregistrée au U.S. Patent and Trademark Office et peut être enregistrée dans d'autres pays. ColorSet™ Profile Tool Kit, Profile Studio et Profile Optimizer sont des marques de commerce de Monotype Imaging Inc. et peuvent être enregistrées dans d'autres pays.

COPYRIGHT © 2007 Monotype Imaging Inc. Tous droits réservés.

PCL est une marque de commerce de Hewlett-Packard Company.

Adobe, Acrobat, Adobe Type Manager, PostScript, PostScript 3 et Reader sont des marques de commerce ou des marques déposées de Adobe Systems Incorporated aux États-Unis et(ou) dans d'autres pays.

L'application logicielle de ce périphérique contient plusieurs programmes utilisés sous licence selon les conditions de la GNU Lesser General Public License et autres logiciels ouverts.

Consulter les détails et la licence applicable connexe dans le fichier Lisez-moi du logiciel.

Tous les autres produits/marques, marques de commerce ou marques déposées identifiés sont la propriété de leurs détenteurs respectifs.

Dans ce manuel, certains symboles ™ et ® ont été omis dans le texte principal.

© Panasonic Communications Co., Ltd. 2006-2009

Toute copie ou distribution non autorisée est interdite par la loi.

Panasonic ne saura être tenue responsable de tout effet résultant de l'utilisation de ce logiciel ou de ce manuel.

Édité au Japon.

Le contenu de ce manuel d'utilisation peut être modifié sans préavis.

# Table des matières

---

## Description générale .....4

## Impression à partir des applications Windows .....6

- Fonctionnement de base .....6
- Configuration du paramétrage du pilote d'imprimante .....7
- Utilitaire d'état de travail ..... 20
- Boîte aux lettres ..... 24
- Impression à partir de la boîte aux lettres  
(Pour DP-C406/C306/C266, DP-C405/C305/C265, DP-C354/C323/C264/C263/C213) ....26
- Contrôle des travaux (File de sortie)  
(Pour DP-C406/C306/C266, DP-C405/C305/C265, DP-C354/C323/C264/C263/C213) ....28
- Impression à partir de la boîte aux lettres  
(Pour DP-8060/8045/8035, DP-8032/8025, DP-3030/2330) ..... 30
- File des travaux (Pour DP-8060/8045/8035, DP-8032/8025, DP-3030/2330) ... 31
- Impression à partir de la boîte aux lettres (Pour DP-8020P/8020E, DP-190/180, UF-9000).... 32
- BAL sécurisée (Boîte aux lettres sécurisée) (Pour DP-8020P/8020E, DP-190/180, UF-9000).... 34
- File des travaux (Pour DP-8020P/8020E, DP-190/180, UF-9000)..... 36

## Impression à partir des applications Macintosh ...38

- Fonctionnement de base ..... 38
- Configuration du paramétrage du pilote d'imprimante  
(pour Mac OS 8.6/9.x) ..... 44
- Configuration du paramétrage du pilote d'imprimante  
(pour Mac OS X) ..... 54

## Annexe .....76

- Fiche technique (Pour DP-C406/C306/C266) ..... 76
- Fiche technique (Pour DP-C405/C305/C265, DP-C354/C323/C264/C263/C213)..... 77
- Fiche technique (Pour DP-8060/8045/8035)..... 78
- Fiche technique (Pour DP-8032/8025) ..... 78
- Fiche technique (Pour DP-3030/2330)..... 79
- Fiche technique (Pour DP-8020P/8020E) ..... 79
- Fiche technique (Pour DP-190/180, UF-9000)..... 80
- Zone d'impression ..... 81
- Liste des polices PostScript® ..... 82

## Guide de dépannage .....84

- Défectuosité de fonctionnement de l'impression ..... 84
- Les documents ne s'impriment pas correctement ..... 85
- Messages d'erreur affichés sur l'ordinateur ..... 86
- Messages d'erreur affichés sur l'appareil  
Pour DP-C406/C306/C266, DP-C405/C305/C265, DP-C354/C323/C264/C263/C213 ..... 87

## Description générale

Le présent manuel décrit les instructions de la configuration des paramètres d'impression et celles d'utilisation des fonctions pratiques et avancées du pilote d'imprimante PostScript® 3™.

Les détails concernant le pilote d'imprimante PostScript® 3™ et la configuration des fonctions avancées se trouvent dans le "Manuel d'utilisation (Paramétrage du pilote d'imprimante PostScript3)".

### ■ Impression à partir des applications Windows®

#### 1. Fonctionnement de base

Décrit la boîte de dialogue qui apparaît lors de l'impression à partir des logiciels d'application.

#### 2. Configuration du paramétrage du pilote d'imprimante (configuration à partir de la fenêtre Propriétés)

Décrit les méthodes de paramétrage d'impression à partir du logiciel d'application. Avec Windows®, les deux méthodes suivantes sont possibles. Les deux méthodes peuvent régler des paramètres semblables. Le présent manuel décrit la méthode (1).

(1) Cliquer à droite sur l'icône d'imprimante, puis choisissez **Options d'impression...**(Préférences de l'impression) dans le menu instantané pour configurer les réglages d'impression (page 7).

- Les paramètres sont réglés en même temps pour toutes les applications utilisées.

(2) Ouvrir **Propriétés** dans la fenêtre **Paramètres d'impression** de l'application logicielle dont les paramètres doivent être réglés.

- Les paramètres peuvent être réglés individuellement pour l'application logicielle en cours d'utilisation.

#### 3. Paramétrage avancé

(1) Utilitaire d'état de travail

L'Utilitaire d'état de travail peut être affiché lorsque la tâche d'impression est terminée sur l'imprimante Panasonic raccordée au réseau (page 20).

(2) Boîte aux lettres

Les données d'impression peuvent être enregistrées sur le disque dur et imprimées plus tard, lorsque le disque dur en option est installé dans l'imprimante (page 24). L'identification de l'utilisateur et le mot de passe sont requis lors de l'impression à partir du disque dur. Ainsi, l'impression à partir de la boîte aux lettres est pratique pour imprimer des documents confidentiels.

### ■ Impression à partir des applications Macintosh®

#### 1. Fonctionnement de base

#### 2. Configuration du paramétrage du pilote d'imprimante (configuration à partir de la fenêtre de la boîte de dialogue d'impression)

Configure les paramètres d'impression nécessaires à partir du menu déroulant (pages 44 et 54).

Certains paramètres peuvent être restreints et impossibles à configurer, selon la version du Mac OS®.

#### 3. Boîte aux lettres

Comme sous Windows.

# Mémo

# Impression à partir des applications Windows

## Fonctionnement de base

Si le pilote d'imprimante est correctement installé et sélectionné comme imprimante par défaut dans le paramétrage d'imprimante, l'impression à partir de toute application Windows est une opération simple. Pour imprimer à partir de la plupart des applications Windows, utiliser la commande **Imprimer** du menu **Fichier**. Normalement, sur sélection de la commande **Imprimer**, la boîte de dialogue Imprimer apparaît :

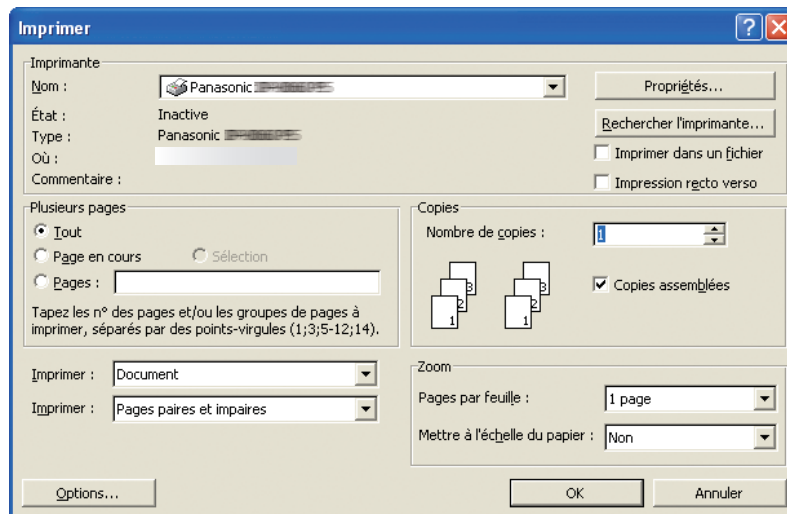

Paramétrer d'abord la configuration désirée (Plusieurs pages, Nombre de copies, etc.), puis cliquer sur le bouton  pour lancer l'impression.

### Nota :

Si plus d'une imprimante est installée sur le PC, procéder comme suit pour établir une **imprimante par défaut** :

1. Cliquer sur le bouton **Démarrer**, sélectionner l'icône **Imprimantes et télécopieurs** (Sous Windows 2000 : Cliquer sur le bouton **Démarrer**, sélectionner **Paramètres**, puis cliquer sur l'icône **Imprimantes**. Sous Windows Vista : Cliquer sur le bouton **Démarrer**, sélectionner **Panneau de configuration**, puis cliquer sur **Matériel et son : Imprimante**. Windows Server 2008 : Cliquer sur le bouton **Démarrer**, sélectionner **Panneau de configuration**, puis cliquer sur **Imprimantes**.)
2. Cliquer du bouton droit sur l'icône de l'imprimante désirée, puis sélectionner **Définir comme imprimante par défaut** dans le menu instantané. Une coche à côté de l'icône d'une imprimante indique l'imprimante par défaut.

# Configuration du paramétrage du pilote d'imprimante

## ■ Ouverture de la boîte de dialogue Options d'impression

Pour modifier les réglages de l'imprimante, ouvrir la boîte de dialogue des propriétés de l'imprimante en procédant comme suit.

- 1 Cliquer sur le bouton **Démarrer**, sélectionner l'icône **Imprimantes et télécopieurs**.  
(Sous Windows 2000 : Cliquer sur le bouton **Démarrer**, sélectionner **Paramètres**, puis cliquer sur l'icône **Imprimantes**. Sous Windows Vista : Cliquer sur le bouton **Démarrer**, sélectionner **Panneau de configuration**, puis cliquer sur **Matériel et son : Imprimante**. Windows Server 2008 : Cliquer sur le bouton **Démarrer**, sélectionner **Panneau de configuration**, puis cliquer sur **Imprimantes**.)
- 2 Cliquer du bouton droit sur l'icône de l'imprimante désirée dans le dossier **Imprimantes et télécopieurs** (**Imprimantes**), puis sélectionner **Options d'impression...** (Préférences de l'impression) dans le menu instantané.

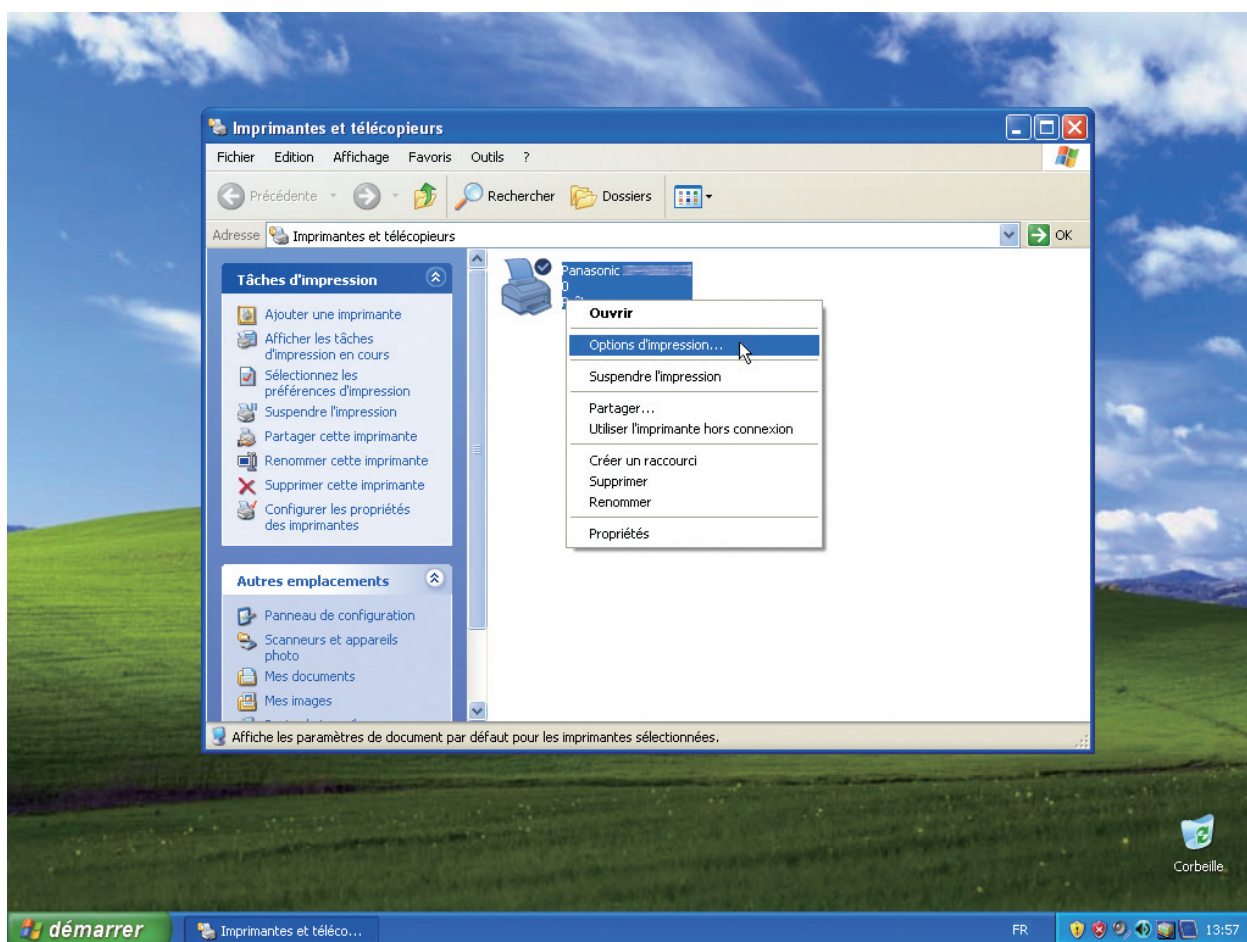

### 3 La boîte de dialogue **Options d'impression...** apparaît.

**DP-C406/C306/C266, DP-C405/C305/C265 :**

**C354/C323/C264/C263/C213 :**

1. Sélectionner l'onglet **Disposition** ou **Papier/qualité**.

1. Sélectionner l'onglet **Disposition** ou **Papier/qualité**.

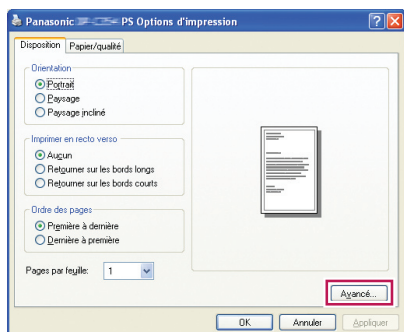

(voir pages 11-12)

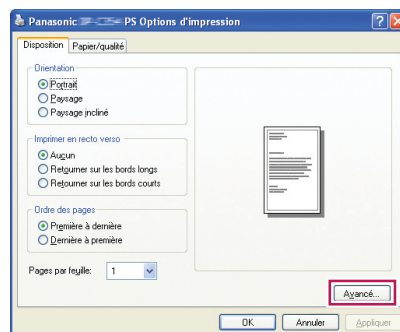

(voir pages 11-12)

2. Cliquer sur le bouton **Avancé...**

2. Cliquer sur le bouton **Avancé...**

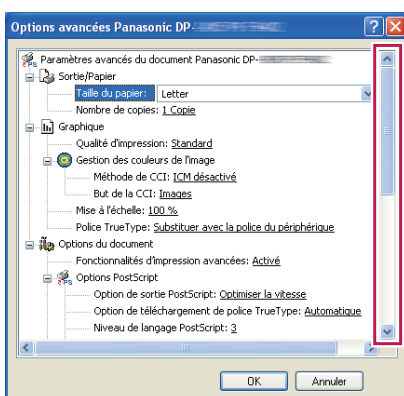

(voir pages 13-19)  
(faire défiler la boîte de dialogue)

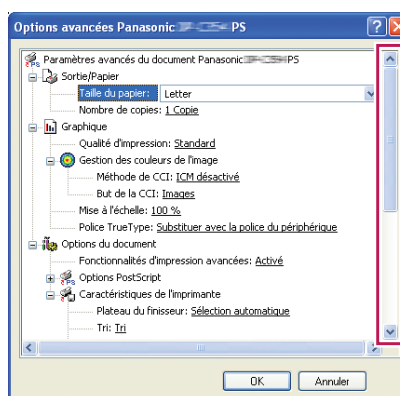

(voir pages 13-19)  
(faire défiler la boîte de dialogue)

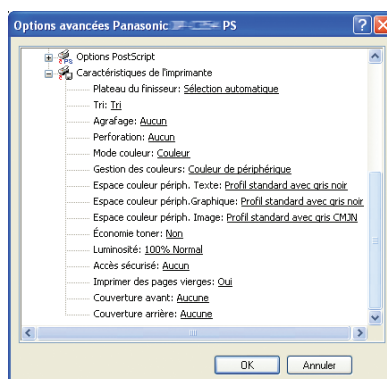
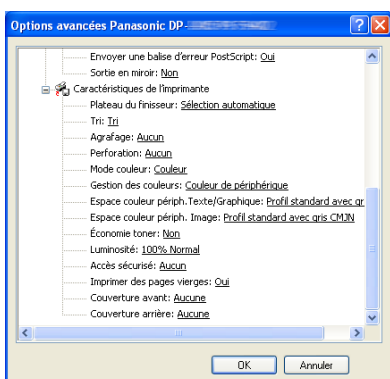

**DP-8060/8045/8035 :**

1. Sélectionner l'onglet **Disposition** ou **Papier/qualité**.

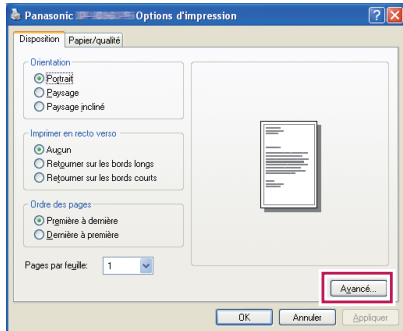

(voir pages 11-12)

2. Cliquer sur le bouton **Avancé...**

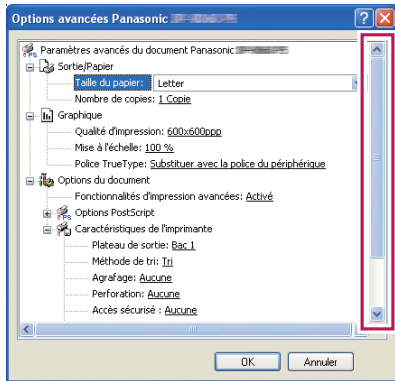

(voir pages 13-19)  
↓  
(faire défiler la boîte de dialogue)

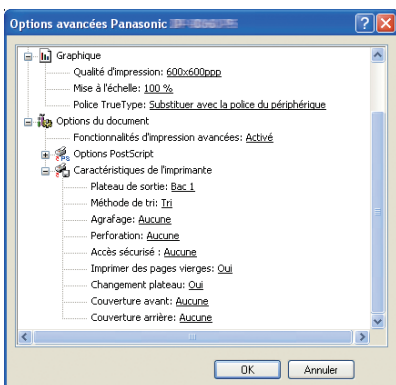

**DP-8032/8025, DP-3030/2330 :**

1. Sélectionner l'onglet **Disposition** ou **Papier/qualité**.

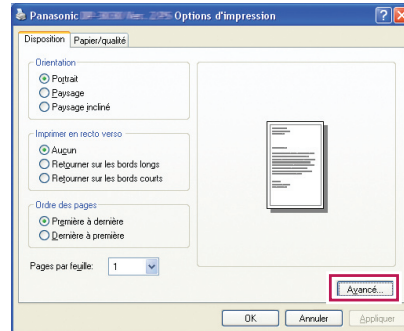

(voir pages 11-12)

2. Cliquer sur le bouton **Avancé...**

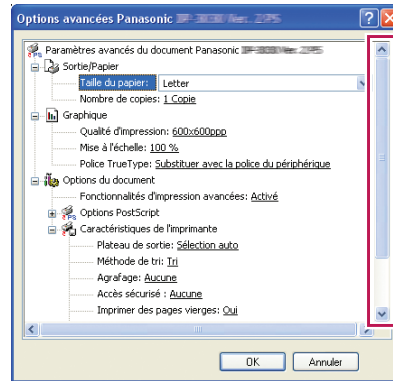

(voir pages 13-19)  
↓  
(faire défiler la boîte de dialogue)

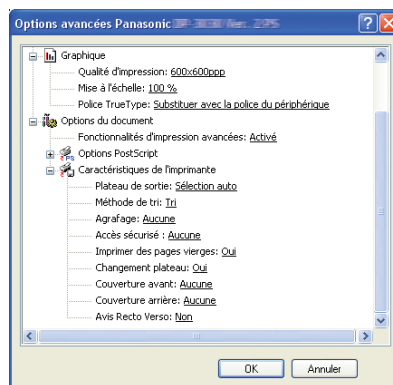

## DP-8020P/8020E :

1. Sélectionner l'onglet **Disposition** ou **Papier/qualité**.

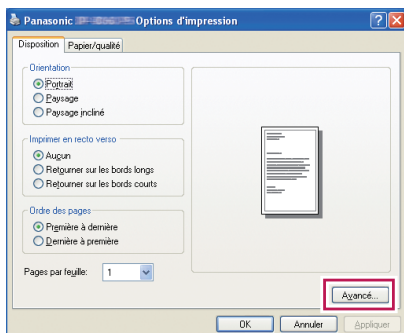

(voir pages 11-12)

2. Cliquer sur le bouton **Avancé...**

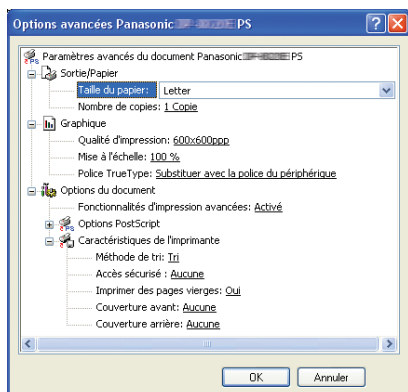

(voir pages 13-19)

## DP-190/180, UF-9000 :

1. Sélectionner l'onglet **Disposition** ou **Papier/qualité**.

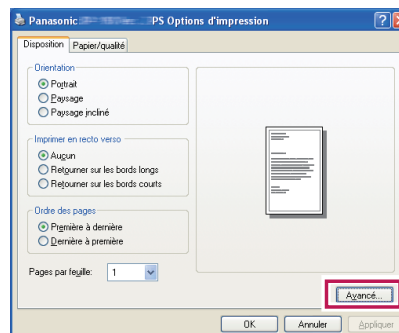

(voir pages 11-12)

2. Cliquer sur le bouton **Avancé...**

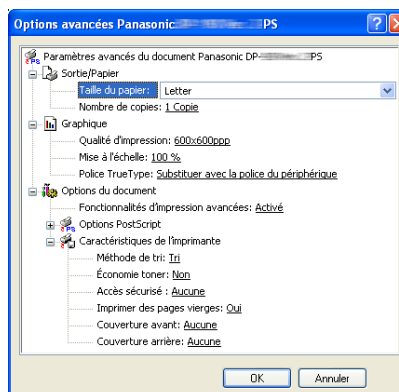

(voir pages 13-19)

## ■ Onglet Disposition

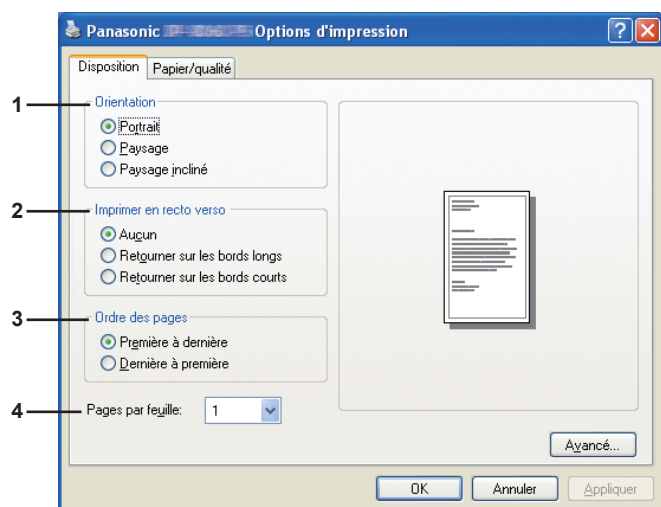

(Windows 2000/Windows XP/Windows Server 2003)

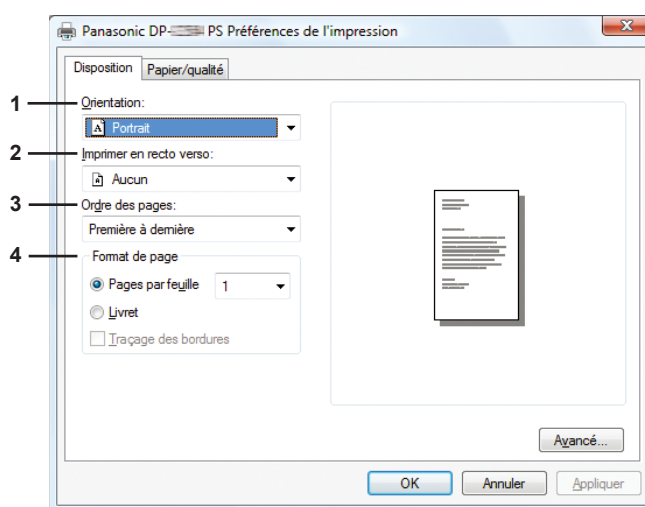

(Windows Vista/Windows Server 2008)

### 1. Orientation

Portrait : imprime les documents dans le sens portrait.

Paysage : imprime les documents dans le sens paysage.

Paysage incliné : imprime les documents tournés de 90 degrés.

### 2. Imprimer en recto verso

Aucun : imprime sur une face.

Retourner sur les bords longs : imprime sur les deux faces avec le bord long comme centre.

Retourner sur les bords courts : imprime sur les deux faces avec le bord court comme centre.

### 3. Ordre des pages

Première à dernière : imprime de manière que la première page se trouve sur le dessus des feuilles imprimées.

Dernière à première : imprime de manière que la première page se trouve en dessous des feuilles imprimées.

### 4. Pages par feuille/Format de page

Imprime des pages multiples du document sur une seule feuille.

1 : imprime une seule page du document sur une feuille (par défaut).

2, 4, 6, 9, 16, Livret, Traçage des bordures : voir ci-après.

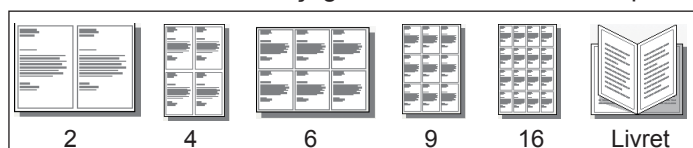

(Windows 2000/Windows XP/Windows Server 2003)

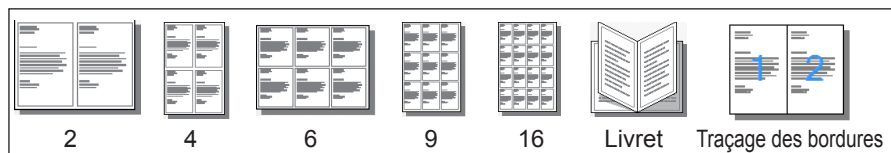

(Windows Vista/Windows Server 2008)

## ■ Onglet Papier/qualité

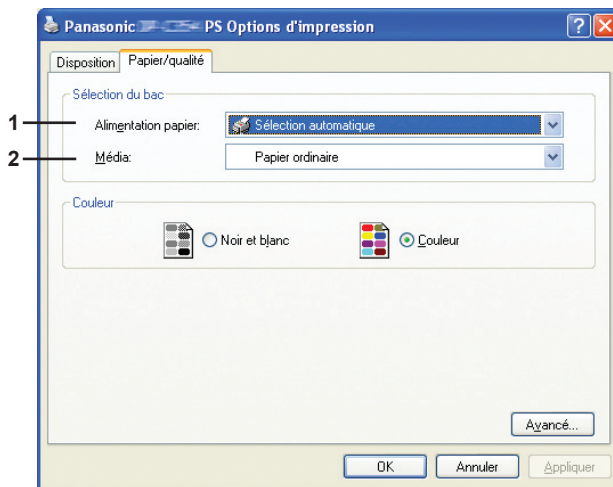

(Pour DP-C406/C306/C266, DP-C405/C305/C265, DP-C354/C323/C264/C263/C213)

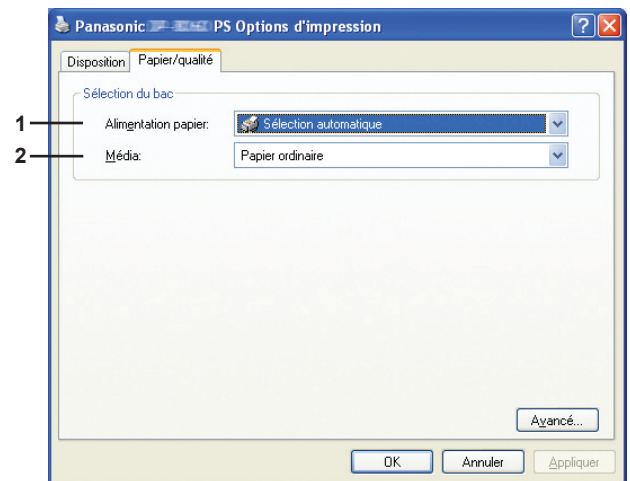

(Pour DP-8060/8045/8035, DP-8032/8025, DP-3030/2330, DP-8020P/8020E, DP-190/180, UF-9000)

### Sélection du bac

**1. Alimentation papier** : indique le papier utilisé pour l'impression (cassette de papier).

- Sélection automatique : charge le papier à partir de la cassette où se trouve le papier sélectionné (cassette/plateau auxiliaire). Lorsque du papier de même format se trouve dans plusieurs cassettes, le chargement du papier se fait de préférence à partir de la cassette du haut.
- Plateau auxiliaire : charge le papier à partir du plateau auxiliaire.
- Cassette 1 à Cassette 4 : charge le papier à partir de la cassette spécifiée (cassette de papier).

**2. Média** : indique le type de papier.

- Indique le type de papier spécial qui se trouve dans la cassette/plateau auxiliaire, tel du papier épais.

#### Nota :

Indique le type de papier. Le mode d'alimentation du papier (cassette ou plateau auxiliaire) varie selon le **Média** (**Ordinaire**, **Épais**, etc.) sélectionné. Voir les **types de papier** ci-dessous.

(Pour DP-C406/C306/C266, DP-C405/C305/C265)

Ordinaire, Mince, Épais, Index/Couverture, Couché/Couverture, Couché, Étiquette, Glacé/Photo, Recyclé, Enveloppe, Transparent, Index/Couverture (préimprimé), Couché/Couverture (préimprimé), Épais (préimprimé), Couché (préimprimé), Index épais, Index épais (préimprimé), Couché épais, Couché épais (préimprimé)

(Pour DP-C354/C323/C264/C263/C213)

Ordinaire, Mince, Épais, Index/Couverture, Couché/Couverture, Couché, Étiquette, Glacé/Photo, Recyclé, Enveloppe, Transparent, Index/Couverture (préimprimé), Couché/Couverture (préimprimé), Épais (préimprimé), Couché (préimprimé)

(Pour DP-8060/8045/8035, DP-8032/8025, et DP-3030/2330)

Ordinaire, Épais

(Pour DP-8020P/8020E)

Ordinaire, Épais, Transparent, Enveloppe

(Pour DP-190/180, UF-9000)

Papier ordinaire, Papier épais, Transparent, Étiquette, Papier coton, Enveloppe

## ■ Paramètres avancés

DP-C406/C306/C266, DP-C405/C305/C265 :

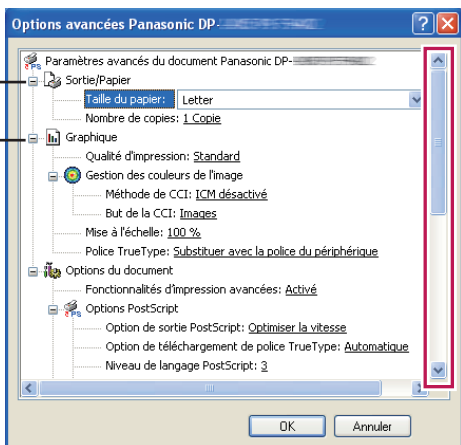

↓ (faire défiler la boîte de dialogue)

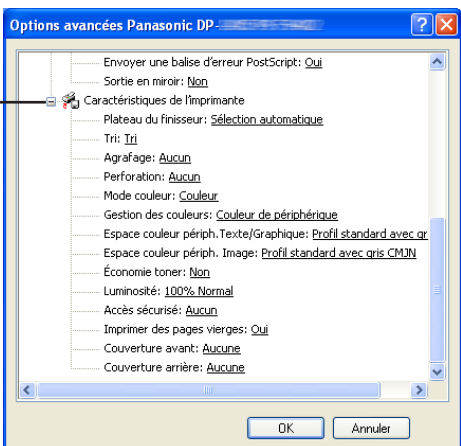

DP-C354/C323/C264/C263/C213 :

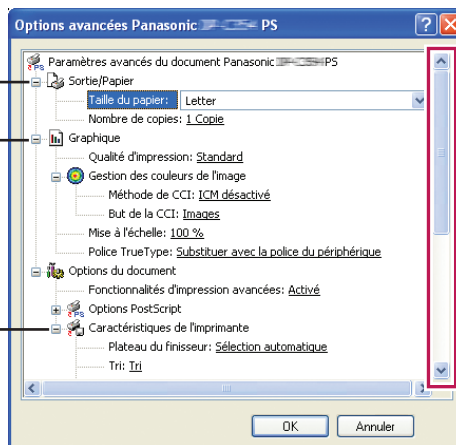

↓ (faire défiler la boîte de dialogue)

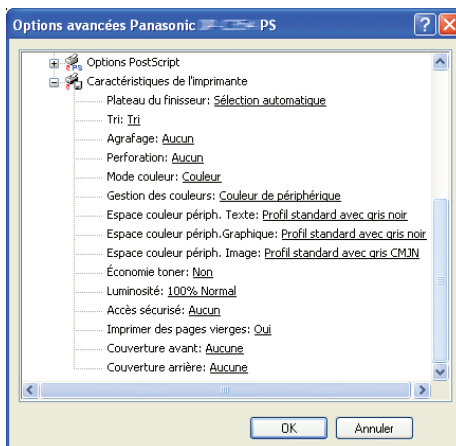

DP-8060/8045/8035 :

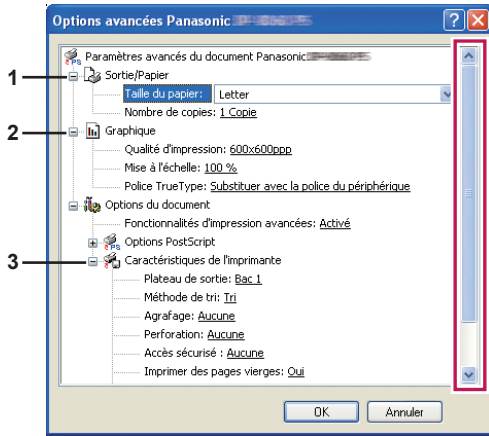

(faire défiler la boîte de dialogue)

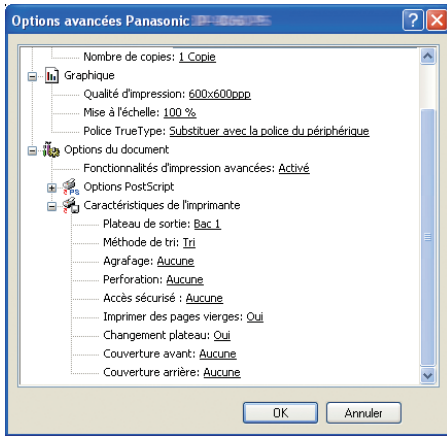

DP-8032/8025, DP-3030/2330 :

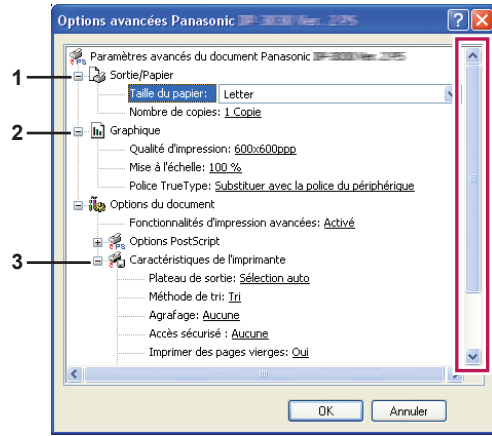

(faire défiler la boîte de dialogue)

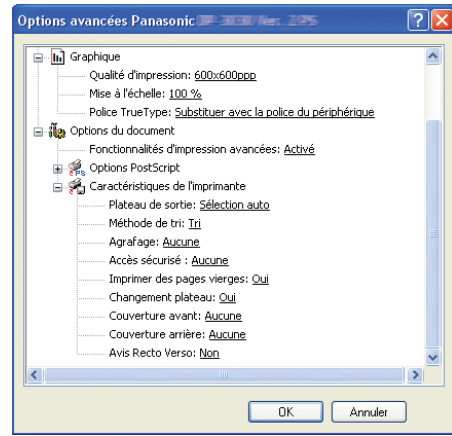

## DP-8020P/8020E :

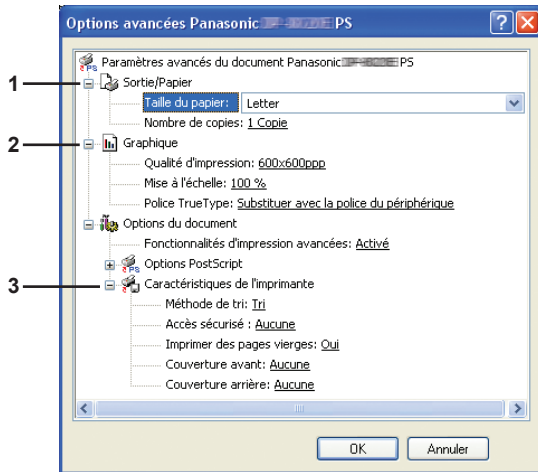

## DP-190/180, UF-9000 :

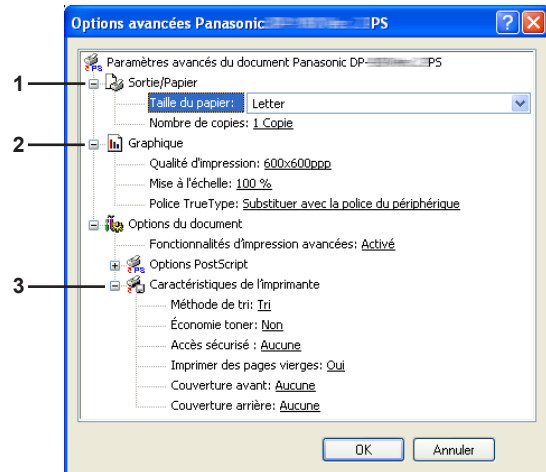

Les rubriques suivantes de la fenêtre de paramètres avancés sont associées au paramétrage du système Panasonic. Pour ce qui est des autres rubriques, consulter le "Manuel d'utilisation (Paramétrage du pilote d'imprimante PostScript3)".

## 1. Sortie/Papier

(Pour DP-C406/C306/C266, DP-C405/C305/C265, DP-C354/C323/C264/C263/C213)

<b>Taille du papier</b>	12po×18po, A3, A4, A5, B4 (JIS), B5 (JIS), Enveloppe n°10, Enveloppe C5, Enveloppe DL, Enveloppe Monarch, Fiche, MNS1 8×13, MNS2 8,5×13, Facture, Légal, Letter, Page personnalisée PostScript, Grand livre
<b>Nombre de copies</b>	Indique le nombre de copies imprimées.

(Pour DP-8060/8045/8035, DP-8032/8025, et DP-3030/2330)

<b>Taille du papier</b>	A3, A4, A5, B4 (JIS), B5 (JIS), MNS1 8×13, MNS2 8,5×13, Facture, Grand livre, Légal, Letter, Page personnalisée PostScript, Relevé, Tabloïd
<b>Nombre de copies</b>	Indique le nombre de copies imprimées.

(Pour DP-8020P/8020E)

<b>Taille du papier</b>	A3, A4, A5, B4 (JIS), B5 (JIS), Enveloppe #10, Enveloppe DL, MNS1 8×13, MNS2 8,5×13, FACTURE, Grand livre, Légal, Letter, Page personnalisée PostScript, Relevé, Tabloïd
<b>Nombre de copies</b>	Indique le nombre de copies imprimées.

(Pour DP-190/180, UF-9000)

<b>Taille du papier</b>	A4, A5, B5 (JIS), Enveloppe #10, Enveloppe #9, Enveloppe C5, Enveloppe DL, Enveloppe Monarch, MNS1 8×13, MNS2 8,5×13, Facture, Légal, Letter, Page personnalisée PostScript, Relevé
<b>Nombre de copies</b>	Indique le nombre de copies imprimées.

## 2. Graphique

### Qualité d'impression

Indique la résolution de l'impression.

(Pour DP-C406/C306/C266, DP-C405/C305/C265, DP-C354/C323/C264/C263/C213)

<b>Standard</b>	L'impression s'effectue à la résolution de <b>600×600ppp</b> .
<b>Rehaussée</b>	L'impression s'effectue à la résolution de <b>1200×1200ppp</b> .

(Pour DP-8060/8045/8035, DP-8032/8025, DP-3030/2330, DP-8020P/8020E, DP-190/180, UF-9000)

<b>300×300ppp</b>	L'impression s'effectue à la résolution de <b>300×300ppp</b> .
<b>600×600ppp</b>	L'impression s'effectue à la résolution de <b>600×600ppp</b> .
<b>1200×600ppp</b>	L'impression s'effectue à la résolution de <b>1200×600ppp</b> .

**Nota pour DP-C406/C306/C266, DP-C405/C305/C265, DP-C354/C323/C264/C263/C213 :**

- L'impression est plus lente lorsque **Rehaussée** est sélectionnée.
- Un rehaussement n'est pas disponible si le type de papier est réglé sur **Transparent**.

**Nota pour DP-8060/8045/8035, DP-8032/8025, DP-3030/2330, DP-8020P/8020E, DP-190/180, UF-9000 :**

- L'impression est plus lente lorsque **1200×600ppp** est sélectionné.

### Mise à l'échelle

Spécifie un pourcentage d'agrandissement ou de réduction lors de l'impression de documents. Si l'agrandissement/réduction peut être réglé dans l'application logicielle, sélectionner 100 % ici et indiquer le taux d'agrandissement/réduction dans la boîte de dialogue Imprimer de l'application logicielle.

### 3. Caractéristiques de l'imprimante

**Plateau du finisseur (DP-C406/C306/C266, DP-C405/C305/C265, DP-C354/C323/C264/C263/C213)/**

**Plateau de sortie (DP-8060/8045/8035, DP-8032/8025, DP-3030/2330)**

Indique le bac du finisseur ou le bac de sortie.

(Pour DP-C406/C306/C266, DP-C405/C305/C265, DP-C354/C323/C264/C263/C213)

<b>Sélection automatique</b>	Sélectionne automatiquement l'un des bacs de sortie suivants.
<b>Plateau interne</b>	Envoie les travaux d'impression dans le bac interne.
<b>Plateau externe</b>	Envoie les travaux d'impression dans le bac externe. (Ce choix est visible seulement si l'imprimante est munie d'un bac externe)
<b>Finisseur</b>	Envoie les travaux d'impression au finisseur. (Ce choix est visible seulement si l'imprimante est munie d'un finisseur)

(Pour DP-8060/8045/8035)

<b>Bac 1</b>	Envoie les travaux d'impression dans le bac 1.
<b>Bac 2</b>	Envoie les travaux d'impression dans le bac 2.

**Nota :**

- Vous pouvez seulement sélectionner **Bac 1/ Bac 2** pour le plateau de sortie.

(Pour DP-8032/8025, DP-3030/2330)

<b>Sélection auto</b>	Sélectionne automatiquement l'un des bacs de sortie suivants.
<b>Plateau intérieur</b>	Envoie les travaux d'impression dans le Plateau intérieur 1 (Bas), Plateau intérieur 2 (Haut).
<b>Bac externe</b>	Envoie les travaux d'impression dans le bac externe. (Ce choix est visible seulement si l'imprimante est munie d'un bac externe)
<b>Finisseur</b>	Envoie les travaux d'impression au finisseur. (Ce choix est visible seulement si l'imprimante est munie d'un finisseur)

**Nota :**

- Le **Plateau du finisseur/Plateau de sortie** n'est pas disponible sur les modèles DP-8020P/8020E, DP-190/180, UF-9000.

#### Tri/Méthode de tri

Indique comment sont triées les pages de copies multiples à l'impression.

<b>Non-tri (Pile)</b>	Imprime les pages individuellement selon la quantité spécifiée. Par exemple, pour imprimer trois copies d'un document de cinq pages, l'imprimante imprime la page 1 trois fois avant d'imprimer la page 2 et ainsi de suite.
<b>Tri</b>	Les copies sont empilées dans l'ordre de leur impression. Les copies multiples sont imprimées dans des jeux distincts selon les quantités spécifiées. Par exemple, pour imprimer trois copies d'un document de cinq pages, l'imprimante imprime les pages 1 à 5 trois fois.
<b>Rotation empilée</b>	Chaque jeu est tourné et mis en pile uniformément.
<b>Tri en rotation</b>	Chaque jeu est tourné et trié.
<b>Empilage décalé</b>	Chaque jeu est décalé et mis en pile uniformément.
<b>Tri décalé</b>	Chaque jeu est décalé et trié.

**Nota :**

- **Décalé** est disponible seulement si l'imprimante est munie d'un finisseur.
- **Rotation** est disponible seulement si **Source de papier** est réglé sur **Sélection automatique**.
- **Rotation** nécessite que du papier de format spécifié soit chargé dans deux cassettes, dans les formats d'impression portrait et paysage.
- **Décalé** n'est pas disponible sur le modèle DP-8020P/8020E.

#### Agrafage

Indique quelle est la position de l'agrafe. Choisir la position parmi

**Gauche 1, Gauche 2, Droite 1, Droite 2, Haut 2** ou **Piqûre à cheval** (pour DP-C406/C306/C266, DP-C405/C305/C265, DP-C354/C323/C264/C263/C213, DP-8060/8045/8035)

**Gauche 1, Droite 1** (pour DP-8032/8025 et DP-3030/2330)

**Nota :**

- Disponible seulement si l'imprimante est munie d'un finisseur facultatif.
- La position d'agrafage offerte peut différer d'un finisseur à l'autre.

- La capacité d'agrafage diffère selon le type de finisseur et le format du papier. Consulter la fiche technique dans le "Manuel d'utilisation (Opérations de base)" fourni.
- **Agrafage** n'est pas disponible sur le modèle DP-8020P/8020E, DP-190/180, UF-9000.
- Ne pas utiliser les fonctions **Pile**, **Rotation** et **Décalé**.
- Certaines positions d'agrafage peuvent ne pas être disponibles dans certaines combinaisons de positions de perforation. (Par exemple, lorsque l'agrafage est choisi à **À gauche. 1 endroits** et la perforation à **À droite**.)

## Perforation

Indique la position des trous de perforation.

### Nota :

- Disponible seulement si l'imprimante est munie d'un finisseur et d'une unité de perforation, vendus séparément.
- Le format de papier accepté pour la perforation diffère selon le type de finisseur.
- **Perforation** n'est pas disponible sur les modèles DP-8032/8025, DP-3030/2330, DP-8020P/8020E, DP-190/180 ou UF-9000.
- Ne pas utiliser les fonctions **Tri décalé**, **Tri en rotation**, **Rotation empilée**, et **Empilage décalé**.
- Certaines positions de perforation peuvent ne pas être disponibles dans certaines combinaisons de positions d'agrafage. (Par exemple, lorsque l'agrafage est choisi à **À gauche. 1 endroits** et la perforation à **À droite**.)

## Mode couleur

Indique si le tirage doit être effectué en couleurs ou en niveaux de gris.

<b>Couleur</b>	Imprime les documents en couleurs.
<b>Photo en couleur</b>	Imprime les photos avec des paramètres optimaux.
<b>Niveaux de gris</b>	Imprime les documents en niveaux de gris.

### Nota :

- Le **Mode couleur** n'est pas disponible sur les modèles DP-8060/8045/8035, DP-8032/8025, DP-3030/2330, DP-8020P/8020E, DP-190/180 ou UF-9000.
- Le mode **Photo en couleur** prend plus de temps pour imprimer un fichier.
- Certaines applications (données) peuvent ne pas être imprimées en monochrome même si Noir et blanc est sélectionné sous Couleur dans l'onglet Papier/qualité. Dans un tel cas, modifier mode couleur sous l'onglet Avancé à Noir et blanc avant l'impression.

## Gestion des couleurs

Indique le paramétrage couleur pour régler avec précision la reproduction des couleurs.

<b>Couleur de périphérique</b>	Choisir cette option pour régler les paramètres de couleurs d'origine.
<b>Aucun</b>	Sélectionner <b>Aucun</b> pour utiliser la gestion des couleurs ICM ou celle de l'application.
<b>SWOP</b>	Simule l'impression sur une presse offset standard américaine.
<b>Euroscale</b>	Simule l'impression sur une presse offset européenne.

### Nota :

- **Gestion des couleurs** n'est pas disponible sur les modèles DP-8060/8045/8035, DP-8032/8025, DP-3030/2330, DP-8020P/8020E, DP-190/180 ou UF-9000.

## Espace couleur périph. Texte/Graphique/Image

Indique la reproduction en couleurs ou en noir et blanc pour le texte, les graphiques et les images.

<b>Profil standard avec gris noir</b>	Imprime avec une reproduction en couleurs fidèle aux moniteurs couleurs standard. Utilise seulement le noir pour reproduire les niveaux intermédiaires de gris.
<b>Profil vif avec gris noir</b>	L'imprimé présente une reproduction plus vive des couleurs. C'est un bon choix pour les dessins au trait et les graphiques. Utilise seulement le noir pour reproduire les niveaux intermédiaires de gris.
<b>Profil standard avec gris CMJN</b>	Imprime avec une reproduction en couleurs fidèle aux moniteurs couleurs standard. Utilise les quatre couleurs CMJN pour reproduire les niveaux intermédiaires de gris.
<b>Profil vif avec gris CMJN</b>	L'imprimé présente une reproduction plus vive des couleurs. C'est un bon choix pour les dessins au trait et les graphiques. Utilise les quatre couleurs CMJN pour reproduire les niveaux intermédiaires de gris.

### Nota :

- **Espace couleur périph. Texte/Graphique/Image** n'est pas disponible sur les modèles DP-8060/8045/8035, DP-8032/8025, DP-3030/2330, DP-8020P/8020E, DP-190/180 ou UF-9000.

## Économie toner (disponible sur les modèles DP-C406/C306/C266, DP-C405/C305/C265, DP-C354/C323/C264/C263/C213, DP-190/180, UF-9000)

Sélectionner **Oui** pour économiser le toner. L'effet obtenu est plus pâle, ainsi, cette fonction est recommandée pour les essais d'impression ou pour produire des documents dont l'apparence n'est pas critique.

## Luminosité (disponible sur les modèles DP-C406/C306/C266, DP-C405/C305/C265, DP-C354/C323/C264/C263/C213)

La luminosité des couleurs est réglable. 100% est la luminosité normale. La luminosité s'assombrit lorsque la valeur numérique s'accroît.

## Accès sécurisé

Les documents à imprimer peuvent être enregistrés sur le disque dur de l'imprimante si l'imprimante est munie d'un tel disque dur. Les documents enregistrés peuvent être imprimés à partir du panneau de commandes de l'imprimante. Voir "Impression à partir de la boîte aux lettres" à la page 26.

<b>Aucune</b>	L'impression à partir de la boîte aux lettres n'est pas utilisée.
<b>Vérifier puis imprimer</b>	Permet l'impression d'un jeu d'essai avant d'imprimer plusieurs jeux avec divers paramètres. Les données des documents sont supprimées de l'imprimante après l'impression.
<b>Boîte aux lettres</b>	Enregistre les données d'impression sur l'imprimante dans une boîte aux lettres accessible au moyen d'une <b>identification de l'utilisateur</b> . L' <b>identification de l'utilisateur</b> doit être entrée pour imprimer des documents enregistrés dans la boîte aux lettres. Les données du document demeurent dans l'imprimante jusqu'à ce qu'elles soient effacées.
<b>Boîte aux lettres sécurisée</b>	Enregistre les données d'impression sur l'imprimante dans une boîte aux lettres accessible au moyen d'une <b>identification de l'utilisateur</b> . L' <b>identification de l'utilisateur</b> et le <b>mot de passe</b> doivent être entrés pour imprimer des documents confidentiels enregistrés dans la boîte aux lettres sécurisée. Les données du document demeurent dans l'imprimante jusqu'à ce qu'elles soient effacées.

### Nota :

- L'utilisation de l'impression à partir de la Boîte aux lettres nécessite que le **disque dur** soit installé dans l'imprimante.
- La fonction **Vérifier puis imprimer** n'est pas disponible sur les modèles DP-8060/8045/8035, DP-8032/8025, DP-3030/2330, DP-8020P/8020E, DP-190/180 ou UF-9000.

## Imprimer des pages vierges

Le choix de cette option permet l'impression de pages blanches.

### Nota :

- La fonction **Imprimer des pages vierges** n'est pas accessible si la fonction **Imprimer en recto verso** est validée dans l'onglet **Disposition**.

## Couverture avant/arrière

Il est possible de configurer les paramètres pour les pages de couverture. Pour utiliser une page de couverture, sélectionner **Couverture avant** ou **Couverture arrière** pour spécifier la source de papier utilisée pour les pages de couverture avant et arrière.

## Avis Recto Verso

Vérifie l'impression ou non de "Impression recto verso" dans le texte de bas de page de la première page lors d'une impression recto verso.

### Nota :

- Cette option n'est disponible qu'avec les modèles DP-8032/8025 et DP-3030/2330.  
La position d'impression de l'avis peut différer selon le réglage sous **Orientation (Paysage)** dans l'onglet **Disposition**.

# Utilitaire d'état de travail

Le logiciel **Utilitaire d'état de travail** affiche un avis instantané sur l'écran du PC lorsque les travaux d'impression, de télécopie PC, de copie et de télécopieur sont terminés.

Les informations affichées sur l'**Avis de travail terminé** varient en fonction du type de travail effectué.

## ■ Avis de travail terminé

Une fois le travail terminé, l'écran du PC affiche un avis comme suit.

### Avis de travail terminé - impression

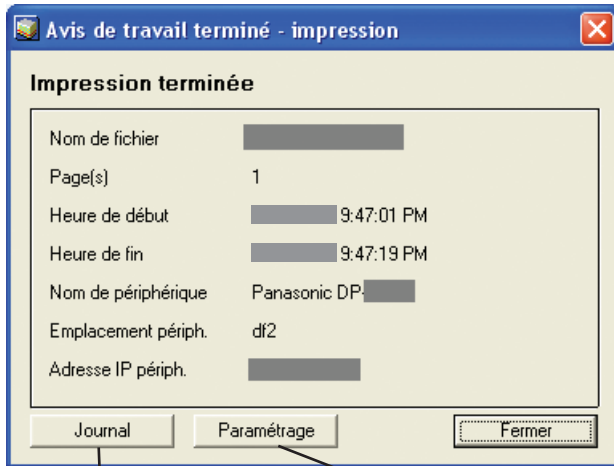

Ouvre la fenêtre du **Journal**.

Ouvre la fenêtre **Paramétrage**.

### Avis de travail terminé - télécopieur PC

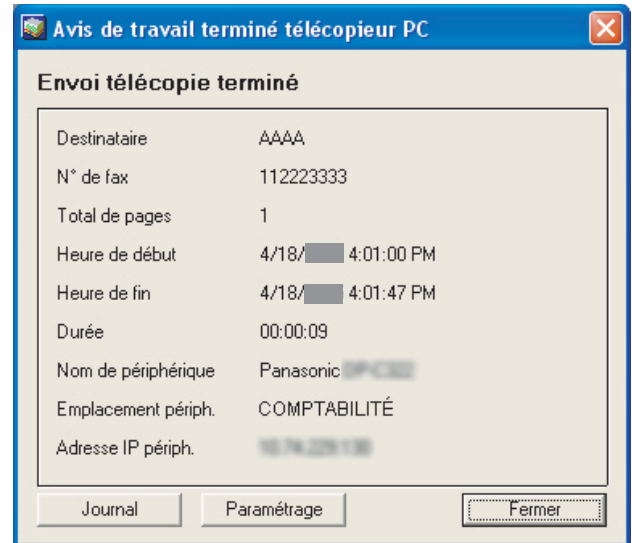

## ■ Journal de l'Utilitaire d'état de travail

Pour aider à conserver une trace des documents envoyés ou imprimés, l'**Utilitaire d'état de travail** est équipé pour énumérer les résultats des transactions dans un fichier journal. Les 100 transactions les plus récentes sont enregistrées dans le journal.

Pour démarrer la fenêtre du journal de l'**Utilitaire d'état de travail**, cliquer sur le bouton **Journal** de la fenêtre **Utilitaire d'état de travail** ou cliquer avec le bouton droit sur l'icône de l'Utilitaire d'état de travail  dans la barre des tâches, et sélectionner **Journal** dans le menu.

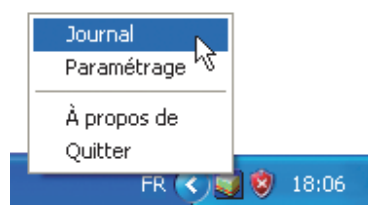

La fenêtre **Journal** apparaît.

### Nota :

Si l'icône de l'Utilitaire d'état de travail  n'apparaît pas sur la barre des tâches, sélectionner **Tous les programmes (Programmes dans Windows 2000)** →

**Panasonic** → **Utilitaire d'état de travail** → **Utilitaire d'état de travail** dans le menu **Démarrer** pour activer l'icône de l'Utilitaire d'état de travail.

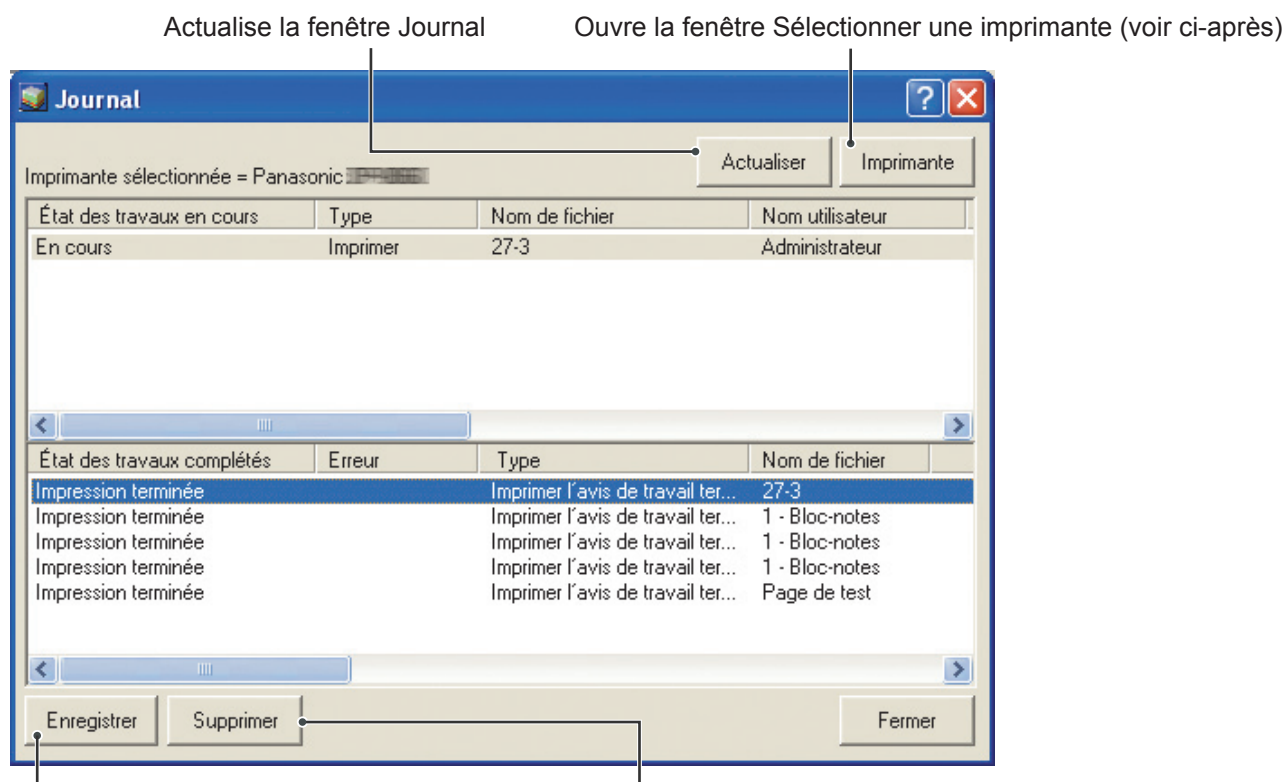

Actualise la fenêtre Journal

Ouvre la fenêtre Sélectionner une imprimante (voir ci-après)

Enregistre le journal affiché dans un fichier au format CSV. (Seulement les éléments sous État des travaux complétés)

Supprime les travaux d'impression sélectionnés, ou tous les travaux terminés dans le Journal.

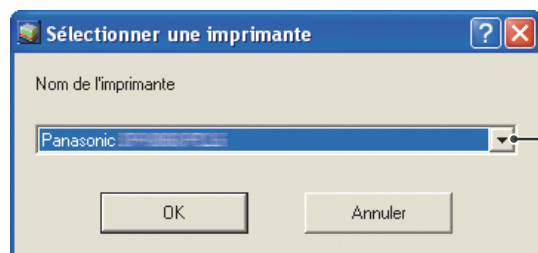

Sélectionne le nom de l'imprimante à surveiller.

### NOTA

L'Avis de travail terminé ne s'affiche pas si l'appareil est raccordé par un câble USB ou un câble parallèle.

## ■ Paramétrage

Il est possible de paramétrer la condition à afficher dans la fenêtre **Avis de travail terminé** après la fin d'un travail.

Pour démarrer la fenêtre **Paramétrage**, cliquer sur le bouton **Paramétrage** de la fenêtre **Avis de travail terminé** ou cliquer avec le bouton droit sur l'icône de l'Utilitaire de travail terminé  dans la barre des tâches, et sélectionner **Paramétrage** dans le menu.

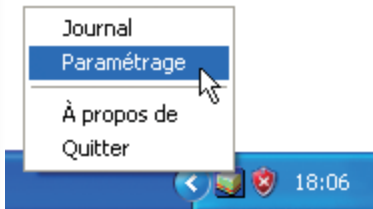

La fenêtre **Paramétrage** apparaît.

### Nota :

Si l'icône de l'Utilitaire d'état de travail  n'apparaît pas sur la barre des tâches, sélectionner **Tous les programmes (Programmes dans Windows 2000) → Panasonic → Utilitaire d'état de travail → Utilitaire d'état de travail** dans le menu **Démarrer** pour activer l'icône de l'Utilitaire d'état de travail.

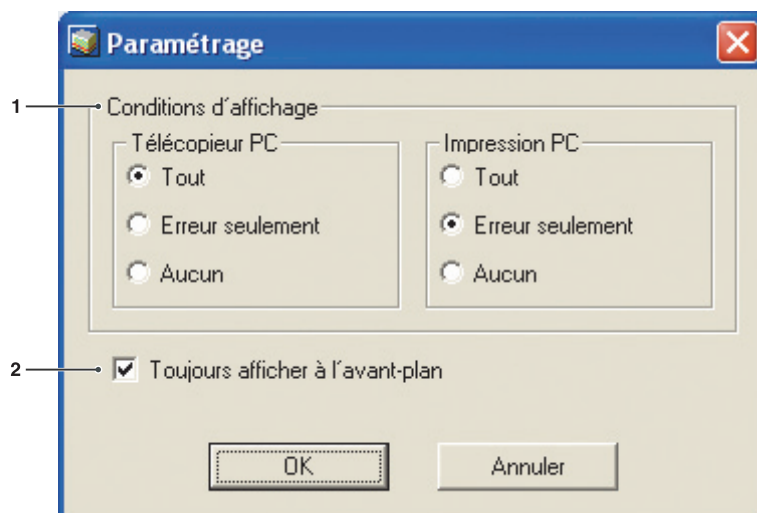

### 1. Conditions d'affichage

Sélectionne la condition pour afficher la fenêtre **Avis de travail terminé**.

<b>Tout</b>	S'affiche toujours après chaque travail terminé.
<b>Erreur seulement</b>	S'affiche en présence d'une erreur.
<b>Aucun</b>	Ne s'affiche pas.

### 2. Toujours afficher à l'avant-plan

Spécifier si la fenêtre **Avis de travail terminé** s'affiche ou non à l'avant-plan des autres fenêtres.

Lorsque cette case n'est pas cochée, la fenêtre **Avis de travail terminé** s'affiche à l'arrière-plan des autres fenêtres. Lorsqu'elle est affichée, l'icône  clignote sur la barre des tâches.

Cliquer sur l'icône  pour mettre l'**Avis de travail terminé** à l'avant-plan.

Information affichée sur l'Avis de travail terminé et sur le Journal de l'Utilitaire d'état de travail complété. (Voir page 21)

<b>État</b>	Indique l'état du travail comme étant terminé, annulé, etc.
<b>Erreur</b>	Indique l'information d'erreur si elle est disponible sous forme d'un code d'information, d'un message d'erreur, etc.
<b>Type</b>	Indique le type de travail. L'Avis de travail terminé est utilisé pour un travail de télécopie PC, d'impression, de copie et de télécopie (envoyé par le périphérique).
<b>Nom de fichier</b>	Indique le nom de fichier imprimé par le PC.
<b>Page(s) (Impression)</b>	Indique le nombre de pages du travail d'impression PC et du travail de copie.
<b>Total de pages (Télécopieur)</b>	Indique le nombre de pages du travail du télécopieur PC et du télécopieur (envoyé à partir du périphérique).
<b>Heure de début</b>	Indique la date et l'heure de début du travail. Le format de la date et de l'heure dépend du paramétrage de Windows sur le PC.
<b>Heure de fin</b>	Indique la date et l'heure de fin du travail. Le format de la date et de l'heure dépend du paramétrage de Windows sur le PC.
<b>Durée</b>	Indique la durée de travail (hh:mm:ss).
<b>N° de fax/Adresse de courriel</b>	Indique le numéro de télécopieur ou l'adresse de courriel (travail de télécopieur seulement) de l'envoi de télécopieur.
<b>Destinataire</b>	Indique le nom de destination enregistré dans le répertoire téléphonique du pilote de télécopieur lorsqu'il est utilisé pour transmettre un document.
<b>Nom de périphérique</b>	Indique le nom de périphérique enregistré dans le périphérique utilisé pour la transmission de la télécopie.
<b>Emplacement périph.</b>	Indique l'emplacement de périphérique enregistré dans le périphérique utilisé pour la transmission de la télécopie.
<b>Adresse IP périph.</b>	Indique l'adresse IP de périphérique utilisé pour la transmission de la télécopie.
<b>Nom utilisateur</b>	Indique le nom de l'utilisateur qui est en train d'effectuer le travail en cours.
<b>Nom de l'ordinateur</b>	Indique l'adresse IP ou le nom de l'ordinateur qui est en train d'effectuer le travail en cours.

## Boîte aux lettres

Afin de sauvegarder des documents pour impression ultérieure dans la boîte aux lettres de l'imprimante, l'imprimante doit être munie d'un disque dur en option. Les documents enregistrés peuvent être imprimés à partir du panneau de commandes de l'imprimante. Il y a trois types d'impression à partir de la boîte aux lettres.

**Vérifier puis imprimer** : Enregistre les données d'impression sur l'imprimante dans une boîte aux lettres accessible au moyen d'une **identification de l'utilisateur**. Permet l'impression d'un jeu d'essai avant d'imprimer plusieurs jeux avec divers paramètres. Les données des documents sont supprimées de l'imprimante après l'impression.

**Boîte aux lettres** : Enregistre les données d'impression sur l'imprimante dans une boîte aux lettres accessible au moyen d'une **identification de l'utilisateur**. L'**identification de l'utilisateur** doit être entrée pour imprimer des documents enregistrés dans la boîte aux lettres. Les données du document demeurent dans l'imprimante jusqu'à ce qu'elles soient effacées.

**Boîte aux lettres sécurisée** : Enregistre les données d'impression sur l'imprimante dans une boîte aux lettres accessible au moyen d'une **identification de l'utilisateur**. L'**identification de l'utilisateur** et le **mot de passe** doivent être entrés pour imprimer des documents confidentiels enregistrés dans la boîte aux lettres sécurisée. Les données du document demeurent dans l'imprimante jusqu'à ce qu'elles soient effacées.

Le Logiciel de sécurité-pilote PS ajoute l'identification de l'utilisateur, le mot de passe et le code de département aux données en cours d'impression à l'aide du pilote PS. Cet utilitaire permet aux utilisateurs de profiter des statistiques sur les travaux d'impression, la sécurité et les autres fonctions avancées de l'imprimante Panasonic. Consulter les réglages du Logiciel de sécurité-pilote PS dans le "Manuel d'utilisation (Paramétrage du pilote d'imprimante Postscript3)".

### Nota :

- La fonction **Vérifier puis imprimer** n'est pas disponible sur les modèles DP-8060/8045/8035, DP-8032/8025, DP-3030/2330, DP-8020P/8020E, DP-190/180 ou UF-9000.

### NOTA

- Cette fonction est disponible lorsque le **disque dur** est installé dans l'imprimante et que le **disque dur** est réglé sur **Installée** dans l'onglet **Paramétrage du périphérique** ou **Options du périphérique** du pilote d'imprimante.
- Mettre l'interrupteur d'alimentation hors marche pendant l'enregistrement d'un fichier d'impression dans la boîte aux lettres ou la boîte aux lettres sécurisée peut conduire à la perte de tous les fichiers.

## ■ Enregistrement d'un travail d'impression (à partir d'un PC)

- 1 Sélectionner **Imprimer** dans le menu **Fichier** de l'application.
- 2 Cliquer sur le bouton  dans la boîte de dialogue **Imprimer**.
- 3 Cliquer sur le bouton  ou sur l'onglet , puis cliquer sur **Caractéristiques** de l'imprimante.
- 4 Sélectionner les types de mode d'impression à partir de la boîte aux lettres dans **Accès sécurisé**.

**Nota :**

*Cette fonction est disponible lorsque le **disque dur** est installé dans l'imprimante et que le **disque dur** est réglé sur **Installée** dans l'onglet **Paramétrage du périphérique** ou **Options du périphérique** du pilote d'imprimante. Enregistre les données d'impression sur l'imprimante dans une boîte aux lettres accessible au moyen d'une **identification de l'utilisateur**.*

- 5 Cliquer sur le bouton , puis sur le bouton  pour enregistrer les données du document.

# Impression à partir de la boîte aux lettres

(Pour DP-C406/C306/C266, DP-C405/C305/C265, DP-C354/C323/C264/C263/C213)

## ■ Impression ou suppression des données de la boîte aux lettres

- 1 Appuyer sur la touche **Imprimante** si défini dans un autre mode de fonctionnement.
- 2 L'écran d'impression apparaît sur le panneau de commandes de l'imprimante.  
Entrer le numéro d'identification de l'utilisateur de la boîte aux lettres (jusqu'à 8 chiffres).

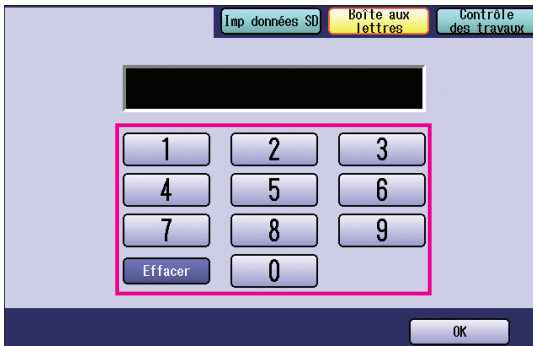

- 3 Sélectionner "OK".

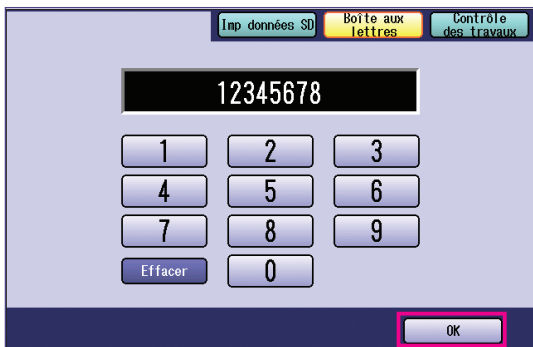

- Lorsque les données d'impression sont enregistrées dans une seule boîte aux lettres (Vérifier et impr., Boîte aux lettres ou BAL sécurisée), la boîte aux lettres est ouverte. Dans ce cas, passer à l'étape 5.

- 4 Le nombre total de travaux enregistrés dans chaque boîte aux lettres est affiché.  
Sélectionner la boîte aux lettres désirée.

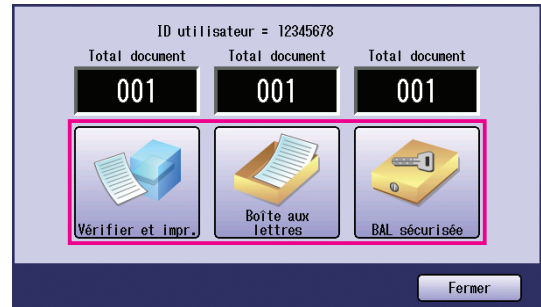

- 5 L'écran affiche les travaux d'impression enregistrés dans la boîte aux lettres sélectionnée.  
Choisir le travail à imprimer, puis sélectionner "Imprimer" ou "Supprimer".

<b>Bouton Sélect. tout</b>	Sélectionne tous les travaux d'impression. (Boîte aux lettres seulement)
<b>Bouton Fermer</b>	Ferme l'écran de la boîte aux lettres.

**Vérifier et impr.** (Vérifier et imprimer) :



## Boîte aux lettres :

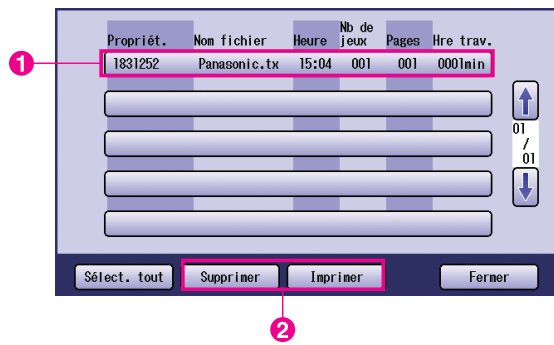

## BAL sécurisée (Boîte aux lettres sécurisée) :

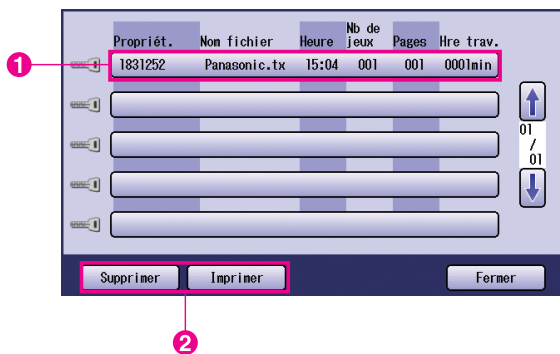

## 6 BAL sécurisée seulement

L'écran de mot de passe s'affiche si **BAL sécurisée** est sélectionnée.

Entrer le **Mot de passe** (4 chiffres (numérique) ou 8 à 16 caractères (alphanumérique)), puis sélectionner "**OK**".

<DP-C406/C306/C266>



## <Autres modèles>

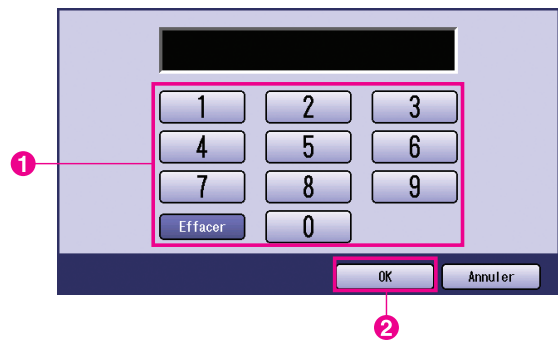

## 7 Vérifier et impr. et Boîte aux lettres ou BAL sécurisée

Sélectionner si le travail doit être supprimé après l'impression.

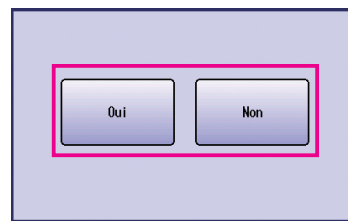

## 8 Vérifier et impr. seulement

Le nombre de copies est affiché.

Entrer le nombre de copies, puis sélectionner le bouton "**OK**" pour lancer l'impression.

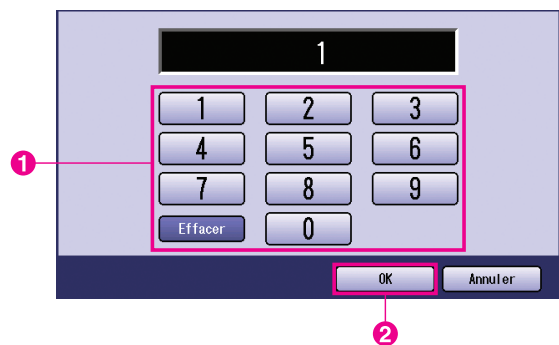

### Nota :

Une fois le travail d'impression **Vérifier et impr.** terminé, il sera retiré du disque dur de l'imprimante.

# Contrôle des travaux (File de sortie)

(Pour DP-C406/C306/C266, DP-C405/C305/C265, DP-C354/C323/C264/C263/C213)

Le menu **Contrôle des travaux** du panneau de commandes comprend quatre boutons avec les fonctions suivantes.

Bouton **En ligne** : Met l'imprimante en ligne.

Bouton **Hors ligne** : Met l'imprimante hors ligne.

Bouton **Annuler impression** : Arrête l'impression en cours et supprime le travail de la file de sortie.

Bouton **File de sortie** : Vérifie les travaux d'impression en cours.

Cette section décrit comment utiliser le bouton "**File de sortie**" pour effectuer des opérations sur les travaux d'impression dans la file de sortie.

- 1 Appuyer sur la touche **Imprimante** si défini dans un autre mode de fonctionnement.
- 2 L'écran d'impression apparaît sur le panneau de commandes de l'imprimante. Sélectionner "**Contrôle des travaux**".

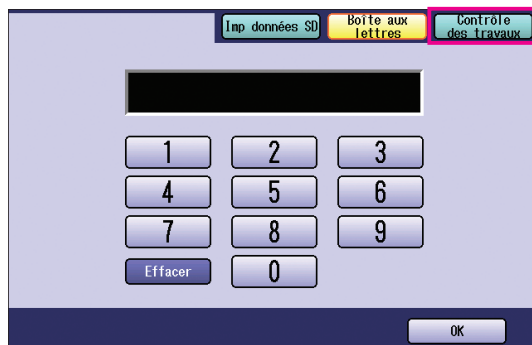

- 3 Sélectionner "**File de sortie**".



- 4 Affiche une liste de tous les travaux en attente dans la file de sortie qui sont généralement exécutés dans leur ordre d'arrivée. Sélectionner "**Imprimer**".



- 5 Entrer le mot de passe (4 chiffres), puis sélectionner le bouton "OK".



- 6 Affiche la liste des travaux en cours et en attente sous l'onglet **Imprimer**. Sélectionner le travail d'impression à gérer et choisir une des tâches suivantes.



<b>Bouton Sélect. tout</b>	Sélectionne tous les travaux d'impression.
<b>Bouton Supprimer</b>	Supprime le travail sélectionné de la <b>File de sortie</b> .
<b>Bouton Priorité</b>	Règle ou modifie l'ordre du(des) travail(aux) sélectionné(s) dans la <b>File de sortie</b> .
<b>Bouton Fermer</b>	Ferme l'affichage de la <b>File de sortie</b> .

# Impression à partir de la boîte aux lettres (Pour DP-8060/8045/8035, DP-8032/8025, DP-3030/2330)

- 1 Appuyer sur la touche **Imprimante** sur le panneau de commandes.
- 2 L'écran d'impression apparaît sur le panneau de commandes. Entrer le numéro d'identification de l'utilisateur de la boîte aux lettres (jusqu'à 8 chiffres).

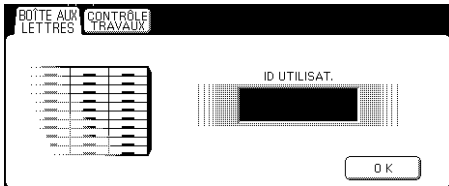

- 3 Sélectionner "OK".
- 4 Le nombre total de travaux enregistrés dans chaque boîte aux lettres est affiché. Sélectionner la boîte aux lettres désirée.

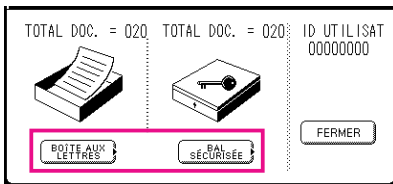

- 5 L'écran affiche les travaux d'impression enregistrés dans la boîte aux lettres sélectionnée. Choisir le travail à imprimer, puis sélectionner "IMPRIMER" ou "SUPPRIMER".

<b>Bouton SÉL. TOUT</b>	Sélectionne tous les travaux d'impression. (Boîte aux lettres seulement)
<b>Bouton FERMER</b>	Ferme l'écran de la boîte aux lettres.

## Boîte aux lettres

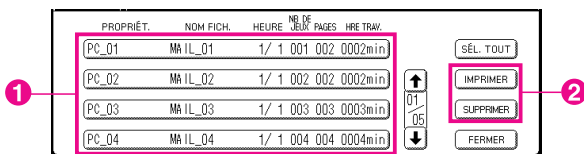

## BAL sécurisée (Boîte aux lettres sécurisée)

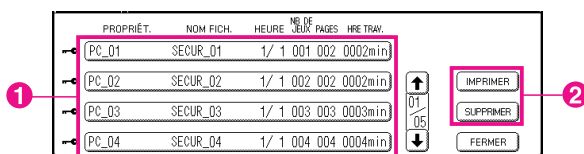

- 6 **BAL sécurisée seulement**  
L'écran de **mot de passe** s'affiche si **BAL sécurisée** est sélectionnée. Entrer le **mot de passe**, puis sélectionner "OK".

## File des travaux

### (Pour DP-8060/8045/8035, DP-8032/8025, DP-3030/2330)

- 1 Appuyer sur la touche **Imprimante** sur le panneau de commandes, puis sélectionner "FILE TRAV. IMP." sous l'onglet **CONTRÔLE TRAVAUX**.

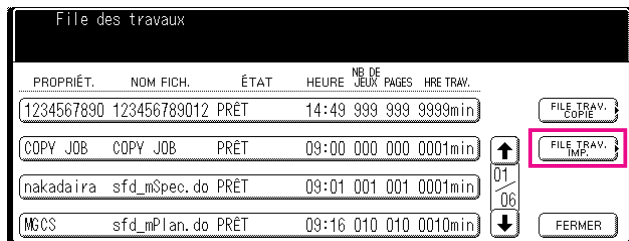

- 2 Entrer le mot de passe (4 chiffres), puis sélectionner "OK".



3

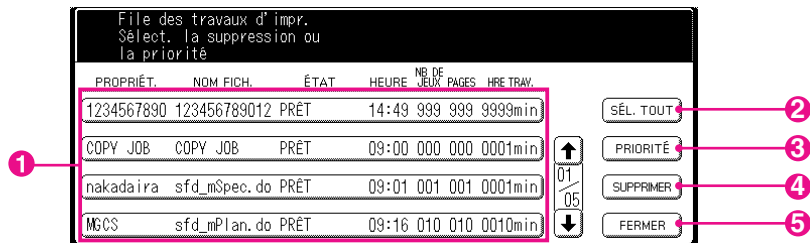

#### 1. Travaux d'impression

Affiche tous les travaux d'impression en cours et(ou) en attente.

#### 2. Bouton SÉL. TOUT

Sélectionne tous les travaux d'impression.

#### 3. Bouton PRIORITÉ

Règle ou modifie l'ordre des travaux d'impression.

#### 4. Bouton SUPPRIMER

Supprime le(s) travail(aux) d'impression.

#### 5. Bouton FERMER

Ferme cet écran.

# Impression à partir de la boîte aux lettres (Pour DP-8020P/8020E, DP-190/180, UF-9000)

Procéder comme suit pour imprimer un fichier d'une boîte aux lettres sur l'appareil.

**1** Imprimer un fichier à partir d'une boîte aux lettres (jusqu'à 20 boîtes aux lettres pour chaque identification de l'utilisateur) au moyen d'une identification de l'utilisateur.

**2** Appuyer sur **IMPRIMANTE**.

IMP. EN LIGNE

**3** Appuyer sur **FONCTION** ① **RÉGLAGE**.

ENTRER ID UTILISAT.  
■

**4** Entrer l'identification de l'utilisateur (jusqu'à 8 chiffres) à partir du clavier. (Ex. : 12345678)

ENTRER ID UTILISAT.  
12345678

**5** Appuyer sur **RÉGLAGE**.

∨ OU ^ POUR DÉFILER  
NBRE TOTAL DOC.=nn

**6** Appuyer sur ▲ ou ▼ à plusieurs reprises jusqu'à ce que l'écran affiche le fichier à imprimer.

(Panasonic) 10:11  
(Pana.doc)

**7** Appuyer sur **RÉGLAGE**.

1:IMP. 2:IMP. TOUT  
3:SUPP. 4:SUPP. TOUT

**8** ① pour imprimer le fichier affiché.  
② pour imprimer tous les fichiers correspondant à l'identification de l'utilisateur.

\* IMPRESSION \*  
DONNÉES PC

**9** L'appareil imprime le fichier. Le fichier est automatiquement supprimé après l'impression.

IMP. EN LIGNE

## ■ Suppression à partir de la boîte aux lettres

Procéder comme suit pour supprimer un fichier d'une boîte aux lettres.

- |   |   |
|---|---|
| <p><b>1</b> Appuyer sur <span style="border: 1px solid black; padding: 2px;">IMPRIMANTE</span>.</p>   | IMP. EN LIGNE                             |
| <p><b>2</b> Appuyer sur <span style="border: 1px solid black; padding: 2px;">FONCTION</span> ① <span style="border: 1px solid black; padding: 2px;">RÉGLAGE</span>.</p> | ENTRER ID UTILISAT.<br>■                  |
| <p><b>3</b> Entrer l'identification de l'utilisateur (jusqu'à 8 chiffres) à partir du clavier (<b>Ex.</b> : 12345678)</p>   | ENTRER ID UTILISAT.<br>12345678           |
| <p><b>4</b> Appuyer sur <span style="border: 1px solid black; padding: 2px;">RÉGLAGE</span>.</p>  | ∨ OU ^ POUR DÉFILER<br>NBRE TOTAL DOC.=nn |
| <p><b>5</b> Appuyer sur ▲ ou ▼ à plusieurs reprises jusqu'à ce que l'écran affiche le fichier à supprimer.</p>  | (Panasonic) 10:11<br>(Pana.doc)           |
| <p><b>6</b> Appuyer sur <span style="border: 1px solid black; padding: 2px;">RÉGLAGE</span>.</p>  | 1:IMP. 2:IMP. TOUT<br>3:SUPP 4:SUPP. TOUT |
| <p><b>7</b> ③ pour supprimer le fichier affiché.<br/>④ pour supprimer tous les fichiers correspondant à l'identification de l'utilisateur.</p>                          | SUPPRIMER DOCUMENT?<br>1:OUI 2:NON        |
| <p><b>8</b> Appuyer sur ① <span style="border: 1px solid black; padding: 2px;">ARRÊTER</span>.</p>  | IMP. EN LIGNE                             |

### Nota :

1. Mettre l'interrupteur d'alimentation hors marche pendant l'enregistrement d'un fichier d'impression (le voyant **DONNÉES** clignote) dans la boîte aux lettres ou la boîte aux lettres sécurisée peut conduire à la perte de tous les fichiers.
2. Lors de l'utilisation de la boîte aux lettres ou de la boîte aux lettres sécurisée, chaque identification de l'utilisateur peut avoir jusqu'à 20 boîtes aux lettres. Si plus de 20 travaux d'impression sont envoyés à une identification de l'utilisateur, des travaux seront supprimés de la mémoire.  
Des travaux seront également supprimés si le disque dur est plein.

# BAL sécurisée (Boîte aux lettres sécurisée) (Pour DP-8020P/8020E, DP-190/180, UF-9000)

Procéder comme suit pour imprimer un fichier d'une boîte aux lettres sécurisée sur l'appareil.

**1** Imprimer un fichier à partir de la boîte aux lettres sécurisée (jusqu'à 20 boîtes aux lettres pour chaque identification de l'utilisateur) avec une identification de l'utilisateur et un mot de passe.

**2** Appuyer sur **IMPRIMANTE**.

IMP. EN LIGNE

**3** Appuyer sur **FONCTION** ② **RÉGLAGE**.

ENTRER ID UTILISAT.  
■

**4** Entrer l'identification de l'utilisateur (jusqu'à 8 chiffres) à partir du clavier (Ex. : 12345678)

ENTRER ID UTILISAT.  
12345678

**5** Appuyer sur **RÉGLAGE**.

∨ OU ^ POUR DÉFILER  
NBRE TOTAL DOC.=nn

**6** Appuyer sur ▲ ou ▼ à plusieurs reprises jusqu'à ce que l'écran affiche le fichier à imprimer.

(Panasonic) 10:11  
(Pana.doc)

**7** Appuyer sur **RÉGLAGE**.

SAISIR MOT DE PASSE  
■

**8** Entrer le mot de passe (4 chiffres) à partir du clavier.

SAISIR MOT DE PASSE  
\*\*\*\*

**9** Appuyer sur **RÉGLAGE**.

BAL SÉCURISÉE  
1:IMPRIMER 2:SUPP

**10** Appuyer sur ①.

\* IMPRESSION \*  
DONNÉES PC

**11** L'appareil imprime le fichier. Le fichier est automatiquement supprimé après l'impression.

IMP. EN LIGNE

## ■ Suppression à partir de la boîte aux lettres sécurisée

Procéder comme suit pour supprimer un fichier d'une boîte aux lettres sécurisée sur l'appareil.

- |   |   |
|---|---|
| <b>1</b> Appuyer sur <span style="border: 1px solid black; padding: 2px;">IMPRIMANTE</span> .   | IMP. EN LIGNE                             |
| <b>2</b> Appuyer sur <span style="border: 1px solid black; padding: 2px;">FONCTION</span> ② <span style="border: 1px solid black; padding: 2px;">RÉGLAGE</span> . | ENTRER ID UTILISAT.<br>■                  |
| <b>3</b> Entrer l'identification de l'utilisateur (jusqu'à 8 chiffres) à partir du clavier ( <b>Ex.</b> : 12345678)   | ENTRER ID UTILISAT.<br>12345678           |
| <b>4</b> Appuyer sur <span style="border: 1px solid black; padding: 2px;">RÉGLAGE</span> .  | ▽ OU ^ POUR DÉFILER<br>NBRE TOTAL DOC.=nn |
| <b>5</b> Appuyer sur ▲ ou ▼ à plusieurs reprises jusqu'à ce que l'écran affiche le fichier à supprimer.   | (Panasonic) 10:11<br>(Pana.doc)           |
| <b>6</b> Appuyer sur <span style="border: 1px solid black; padding: 2px;">RÉGLAGE</span> .  | SAISIR MOT DE PASSE<br>■                  |
| <b>7</b> Entrer le mot de passe (4 chiffres) à partir du clavier.   | SAISIR MOT DE PASSE<br>****               |
| <b>8</b> Appuyer sur <span style="border: 1px solid black; padding: 2px;">RÉGLAGE</span> .  | BAL SÉCURISÉE<br>1:IMPRIMER 2:SUPP        |
| <b>9</b> Appuyer sur ②.   | SUPPRIMER DOCUMENT?<br>1:OUI 2:NON        |
| <b>10</b> Appuyer sur ① <span style="border: 1px solid black; padding: 2px;">ARRÊTER</span> .   | IMP. EN LIGNE                             |

## File des travaux (Pour DP-8020P/8020E, DP-190/180, UF-9000)

Procéder comme suit pour vérifier les travaux d'impression.

1 Appuyer sur **IMPRIMANTE**.

IMP. EN LIGNE

2 Appuyer sur **FONCTION** ③ **RÉGLAGE**.

3:FILE DE TRAVAUX?  
APPUYER RÉGLAGE-SÉL.

3 Appuyer sur **RÉGLAGE**.

∨OU∧ POUR DÉFILER  
NBRE TOTAL DOC.=nn

4 Appuyer sur ▲ ou ▼ à plusieurs reprises jusqu'à ce que l'écran affiche le fichier à imprimer.

(Panasonic) 10:11  
(Pana.doc)

5 Appuyer sur **RÉGLAGE**.

SAISIR MOT DE PASSE

6 Entrer le mot de passe (3 chiffres) à partir du clavier.

SAISIR MOT DE PASSE  
\*\*\*

7 Appuyer sur **RÉGLAGE**.

1:PRIORITÉ 2:SUPP.  
3:SUPP. TOUS

8 ① pour modifier la priorité des travaux d'impression.  
② pour supprimer la file des travaux d'impression.  
③ pour supprimer tous les fichiers d'impression.

Ex. : ②

SUPPRIMER DOCUMENT?  
1:OUI 2:NON

9 Appuyer sur ① **ARRÊTER**.

IMP. EN LIGNE

# Mémo

# Impression à partir des applications Macintosh

## Fonctionnement de base

Pour imprimer à partir d'une application Macintosh, sélectionner **Imprimer** dans le menu **Fichier** et ouvrir la boîte de dialogue d'impression ci-dessous.

Il se peut que les fonctions, apparaissant dans la boîte de dialogue d'impression, diffèrent selon l'application / système d'exploitation utilisés.

### Sous OS 8.6/9.x

- Cliquer sur le bouton **Enregistrer les réglages** pour enregistrer les paramètres en cours comme valeurs par défaut.

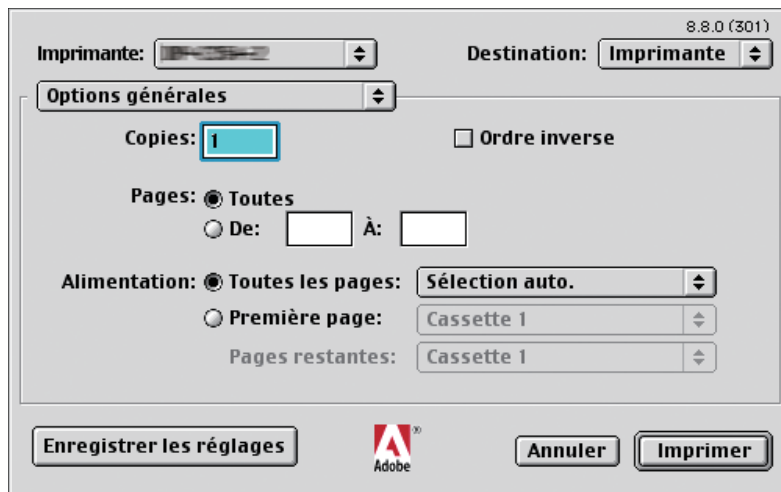

## Sous OS X

- Sélectionner **Enregistrer sous.../Enreg. les réglages perso.** (Sous OS X 10.1) au menu **Préréglages** pour enregistrer les réglages en cours comme valeurs par défaut.

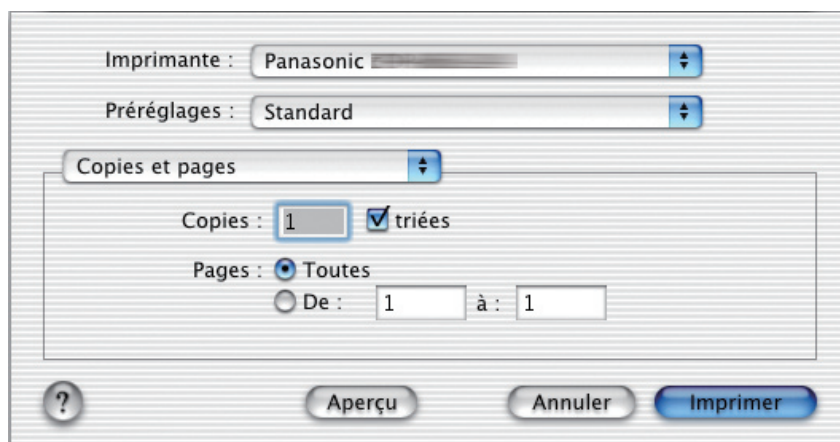

(OS X 10.1)

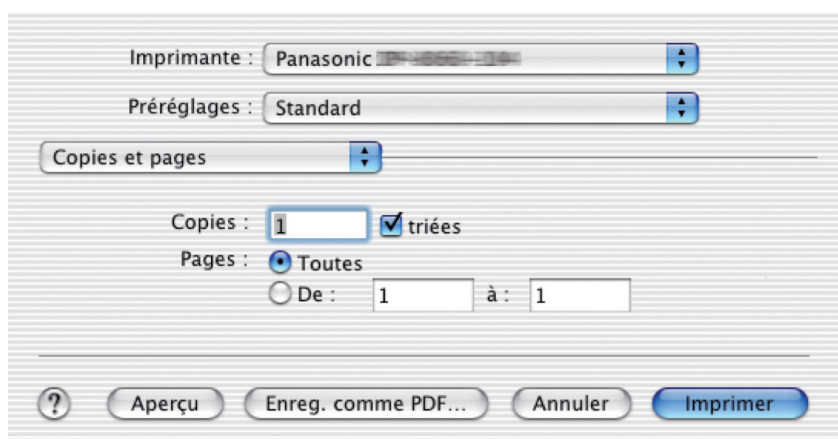

(OS X 10.2)

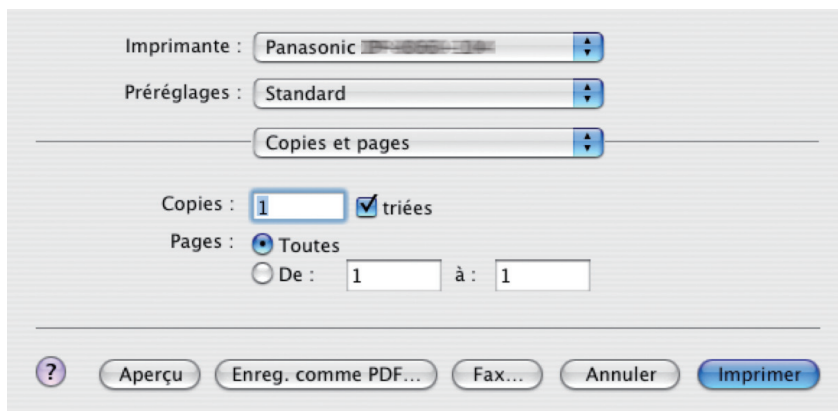

(OS X 10.3)

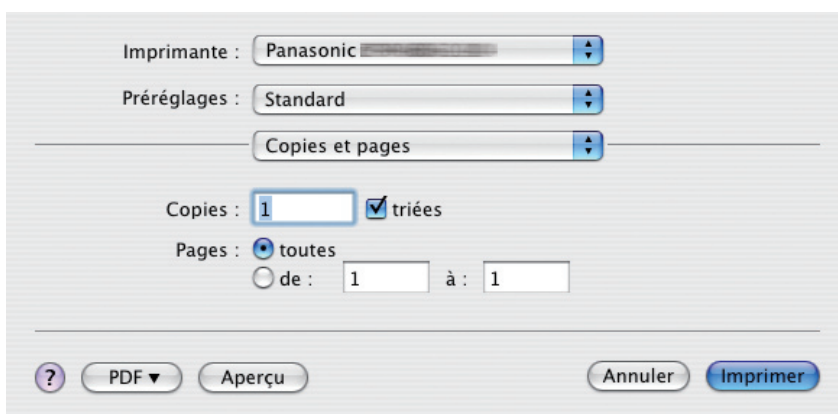

(OS X 10.4)

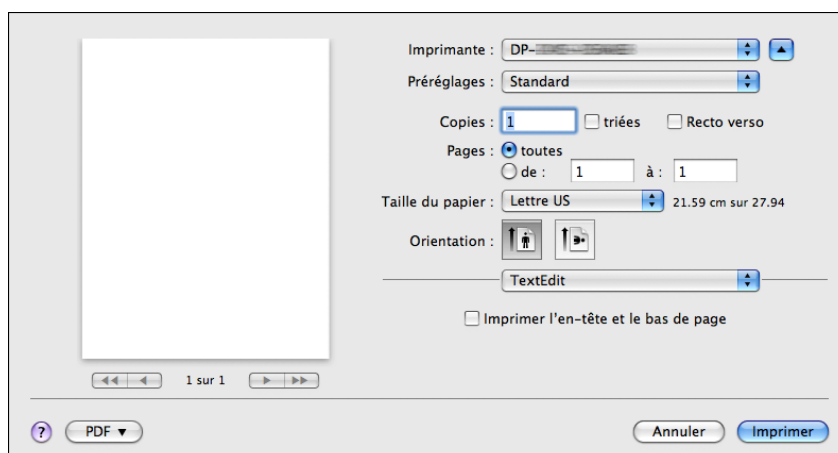

(OS X 10.5)

**Nota :**

• Si plusieurs imprimantes sont installées sur l'ordinateur, sélectionner l'imprimante désirée dans le menu **Imprimante** en haut de l'écran.

• Avec certaines applications, le réglage de l'alimentation papier peut ne pas correspondre à la sortie du papier.

### Sous OS 8.6/9.x

- Cliquer sur le bouton **Enregistrer les réglages** pour enregistrer les paramètres en cours comme valeurs par défaut.



### Sous OS X

- Sélectionner **Enregistrer sous.../Enreg. les réglages perso.** (Sous OS X 10.1) au menu **Préréglages** pour enregistrer les réglages en cours comme valeurs par défaut.

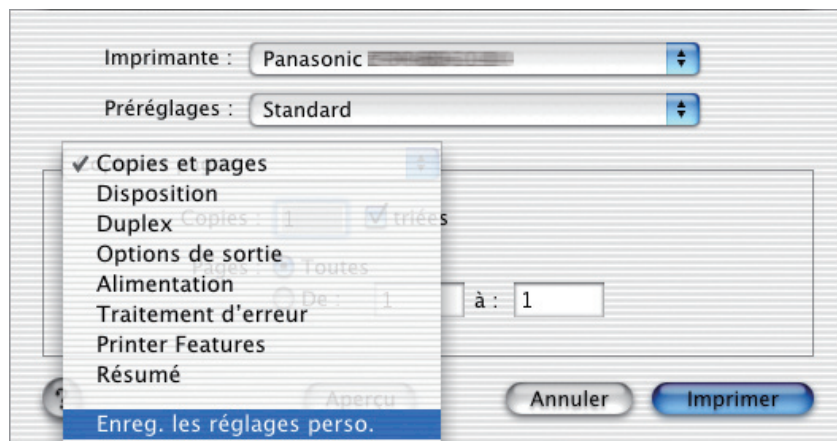

(OS X 10.1)

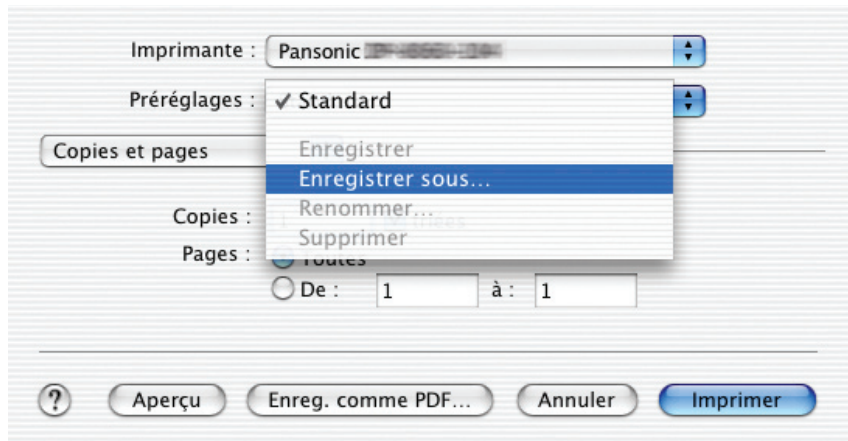

(OS X 10.2)

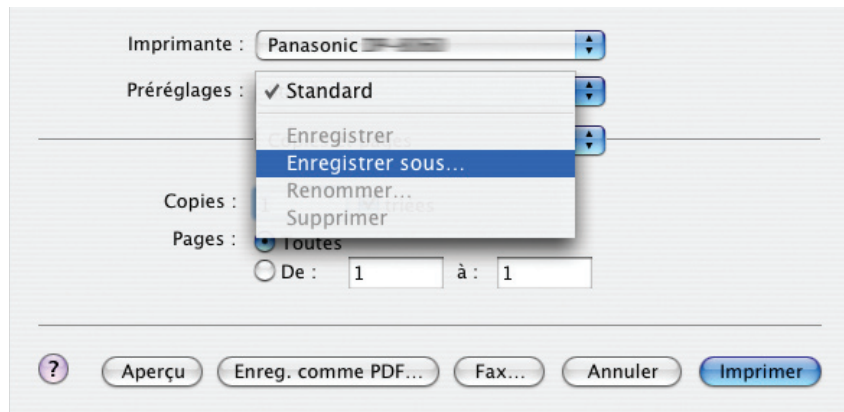

(OS X 10.3)

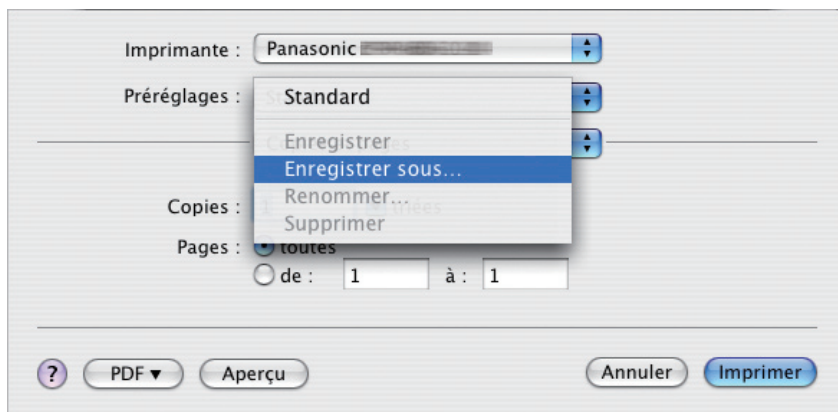

(OS X 10.4)

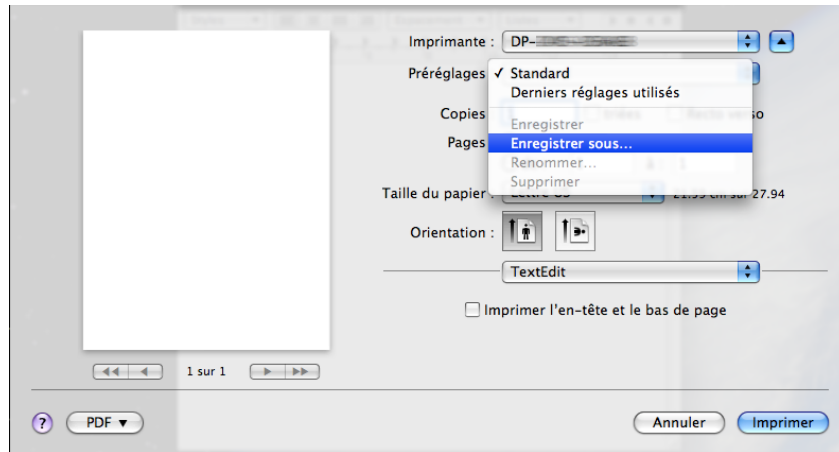

(OS X 10.5)

- Cliquer sur le bouton **Aperçu** pour vérifier que les options d'impression sont correctement réglées.
- Cliquer sur le bouton **Enreg. comme PDF...** / **PDF** pour enregistrer le document comme fichier PDF au lieu de l'imprimer sur des feuilles de papier.

# Configuration du paramétrage du pilote d'imprimante (pour Mac OS 8.6/9.x)

## ■ Ouverture de la boîte de dialogue Imprimer

Pour modifier les réglages de l'imprimante, ouvrir la boîte de dialogue des propriétés de l'imprimante en procédant comme suit.

- 1 Sélectionner le menu **Fichier > Imprimer**.

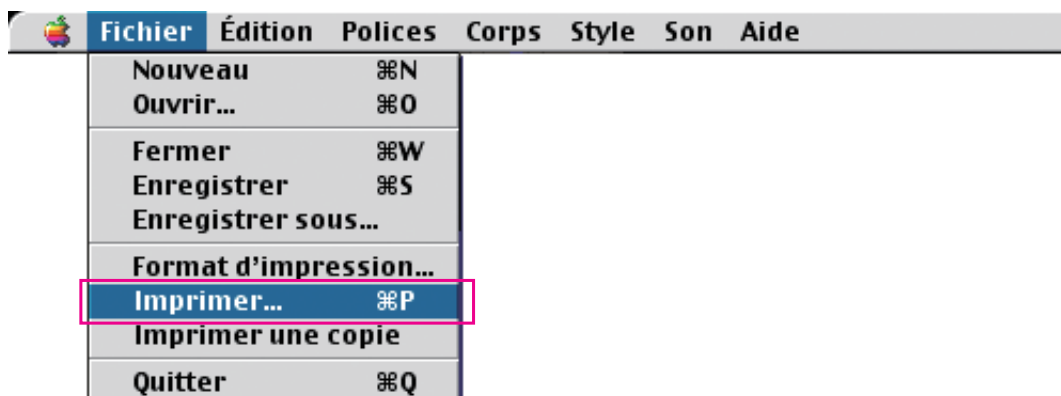

- 2 Sélectionner l'Imprimante.

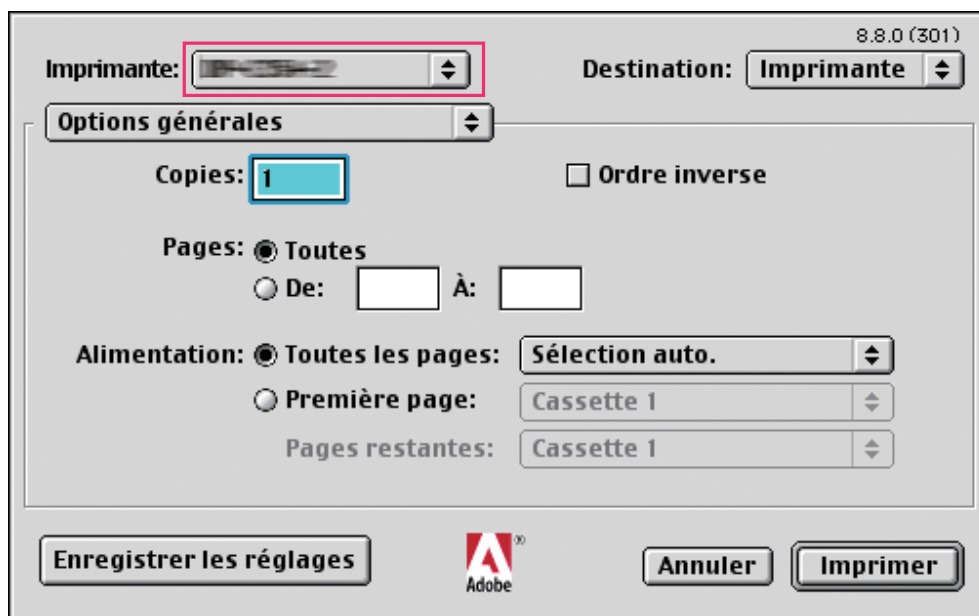

- 3** Dans la boîte de dialogue d'impression, il y a plusieurs titres dans le menu instantané. Cliquer sur le titre de menu désiré et configurer les propriétés au besoin. Cliquer sur le bouton  pour enregistrer les paramètres en cours comme valeurs par défaut.

**Menus Sortie/Qualité/Options spécifiques :**

Ces menus appartiennent au paramétrage associé au **Système d'impression Panasonic**. De plus amples détails se trouvent dans les pages relatives aux sujets concernés.

Menu Sortie	: voir page 46
Menu Qualité	: voir page 49
Menu Options spécifiques	: voir page 53

## ■ Menu Sortie

Le menu **Sortie** sert à configurer les paramètres de sortie.

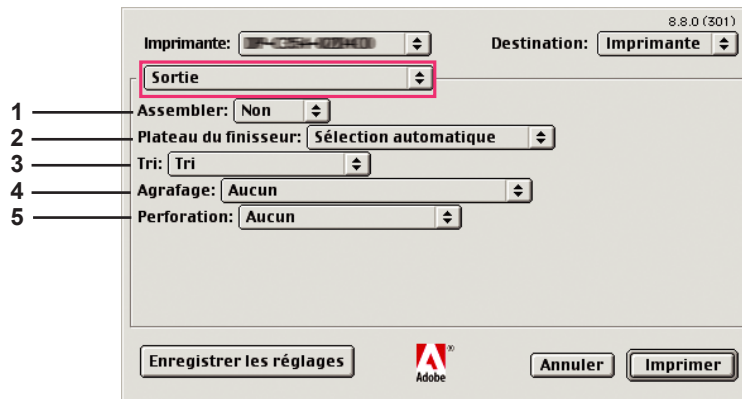

(Pour DP-C406/C306/C266, DP-C405/C305/C265, DP-C354/C323/C264/C263/C213)

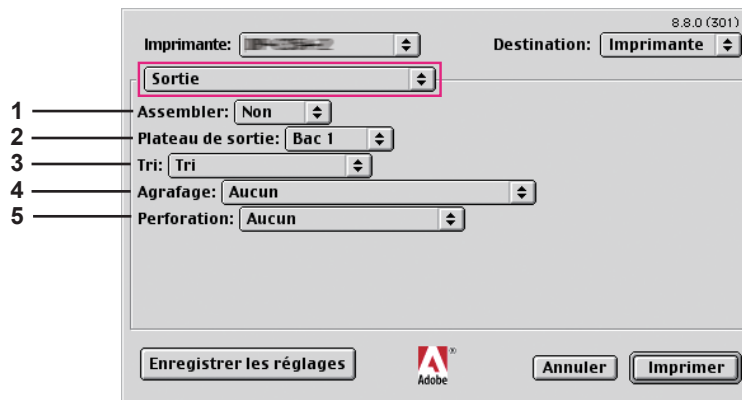

(Pour DP-8060/8045/8035)

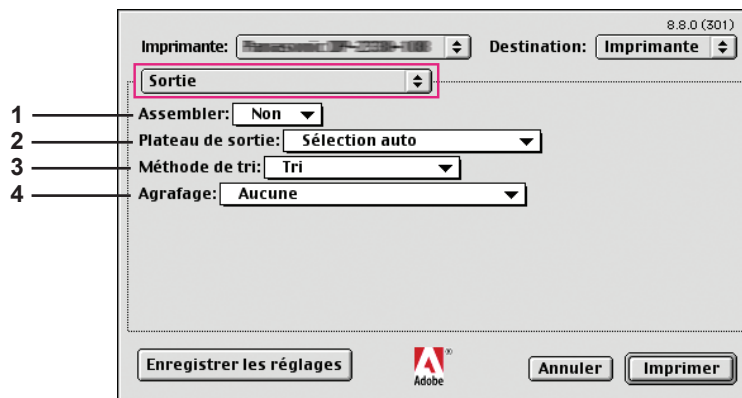

(Pour DP-8032/8025, DP-3030/2330)

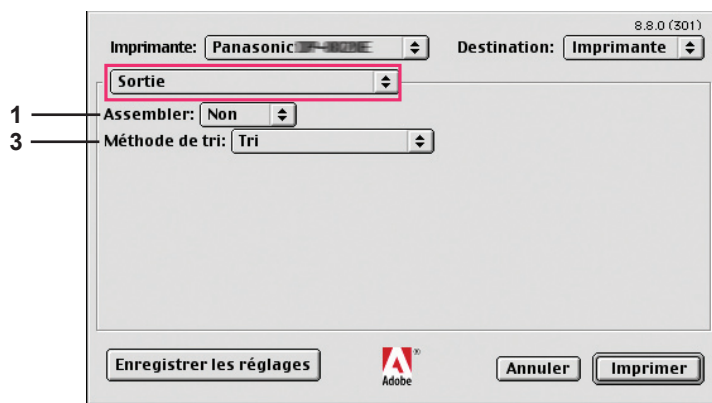

(Pour DP-8020P/8020E, DP-190/180, UF-9000)

## 1. Assembler

Spécifie l'assemblage ou non.

## 2. Plateau du finisseur (DP-C406/C306/C266, DP-C405/C305/C265, DP-C354/C323/C264/C263/C213)/ Plateau de sortie (DP-8060/8045/8035, DP-8032/8025, DP-3030/2330)

Indique quel est le plateau de sortie.

(Pour DP-C406/C306/C266, DP-C405/C305/C265, DP-C354/C323/C264/C263/C213)

<b>Sélection automatique</b>	Sélectionne automatiquement l'un des bacs de sortie suivants.
<b>Plateau interne</b>	Envoie les travaux d'impression dans le bac interne.
<b>Plateau externe</b>	Envoie les travaux d'impression dans le bac externe. (Ce choix est visible seulement si l'imprimante est munie d'un bac externe)
<b>Finisseur</b>	Envoie les travaux d'impression au finisseur. (Ce choix est visible seulement si l'imprimante est munie d'un finisseur)

(Pour DP-8060/8045/8035)

<b>Bac 1</b>	Envoie les travaux d'impression dans le bac 1.
<b>Bac 2</b>	Envoie les travaux d'impression dans le bac 2.

### Nota :

- Vous pouvez seulement sélectionner **Bac 1/ Bac 2** pour le plateau de sortie.

(Pour DP-8032/8025, DP-3030/2330)

<b>Sélection auto</b>	Sélectionne automatiquement l'un des bacs de sortie suivants.
<b>Plateau intérieur</b>	Envoie les travaux d'impression dans le Plateau intérieur 1 (Bas), Plateau intérieur 2 (Haut).
<b>Bac externe</b>	Envoie les travaux d'impression dans le bac externe. (Ce choix est visible seulement si l'imprimante est munie d'un bac externe)
<b>Finisseur</b>	Envoie les travaux d'impression au finisseur. (Ce choix est visible seulement si l'imprimante est munie d'un finisseur)

### Nota :

- Le **Plateau du finisseur/Plateau de sortie** n'est pas disponible sur les modèles DP-8020P/8020E, DP-190/180, UF-9000.

### 3. Tri/Méthode de tri

Indique comment sont triées les pages de copies multiples à l'impression.

**Nota :**

- **Décalé** est disponible seulement si l'imprimante est munie d'un finisseur.
- **Rotation** est disponible seulement si **Source de papier** est réglé sur **Sélection automatique**.
- **Rotation** nécessite que du papier de format spécifié soit chargé dans deux cassettes, dans les formats d'impression portrait et paysage.
- **Décalé** n'est pas disponible sur le modèle DP-8020P/8020E.
- **Tri** peut ne pas être disponible avec certains formats de papier.

<b>Non tri (Pile)</b>	Imprime les pages individuellement selon la quantité spécifiée. Par exemple, pour imprimer trois copies d'un document de cinq pages, l'imprimante imprime la page 1 trois fois avant d'imprimer la page 2 et ainsi de suite.
<b>Tri</b>	Les copies sont empilées dans l'ordre de leur impression. Les copies multiples sont imprimées dans des jeux distincts selon les quantités spécifiées. Par exemple, pour imprimer trois copies d'un document de cinq pages, l'imprimante imprime les pages 1 à 5 trois fois.
<b>Rotation empilée</b>	Chaque jeu est tourné et mis en pile uniformément.
<b>Tri en rotation</b>	Chaque jeu est tourné et trié.
<b>Empilage décalé</b>	Chaque jeu est décalé et mis en pile uniformément.
<b>Tri décalé</b>	Chaque jeu est décalé et trié.

### 4. Agrafage

Indique quelle est la position de l'agrafe.

**Gauche 1, Gauche 2, Droite 1, Droite 2, Haut 2** ou **Piqûre à cheval** (pour DP-C406/C306/C266, DP-C405/C305/C265, DP-C354/C323/C264/C263/C213, DP-8060/8045/8035)

**Gauche 1, Droite 1** (pour DP-8032/8025, DP-3030/2330)

**Nota :**

- Disponible seulement si l'imprimante est munie d'un finisseur facultatif.
- La position d'agrafage offerte peut différer d'un finisseur à l'autre.
- La capacité d'agrafage diffère selon le type de finisseur et le format du papier. Consulter la fiche technique dans le "Manuel d'utilisation (Opérations de base)" fourni.
- Lors du paramétrage de la position des agrafes à **Piqûre à cheval**, régler le papier à la position **Paysage**.
- **Agrafage** n'est pas disponible sur les modèles DP-8020P/8020E, DP-190/180, UF-9000.
- Ne pas utiliser les fonctions **Pile**, **Rotation** et **Décalé**.
- Certaines positions d'agrafage peuvent ne pas être disponibles dans certaines combinaisons de positions de perforation. (Par exemple, lorsque l'agrafage est choisi à **À gauche. 1 endroits** et la perforation à **À droite**.)
- **Agrafage** peut ne pas être disponible avec certains formats de papier.

### 5. Perforation

Indique la position des trous de perforation.

**Nota :**

- Disponible seulement si l'imprimante est munie d'un finisseur et d'une unité de perforation, vendus séparément.
- Le format de papier accepté pour la perforation diffère selon le type de finisseur.
- **Perforation** n'est pas disponible sur les modèles DP-8032/8025, DP-3030/2330, DP-8020P/8020E, DP-190/180 ou UF-9000.
- Ne pas utiliser les fonctions **Rotation** et **Décalé**.
- Certaines positions de perforation peuvent ne pas être disponibles dans certaines combinaisons de positions d'agrafage. (Par exemple, lorsque l'agrafage est choisi à **À gauche. 1 endroits** et la perforation à **À droite**.)
- **Perforation** peut ne pas être disponible avec certains formats de papier.

## ■ Menu Qualité

Le menu **Qualité** configure les paramètres qui déterminent la qualité d'impression.

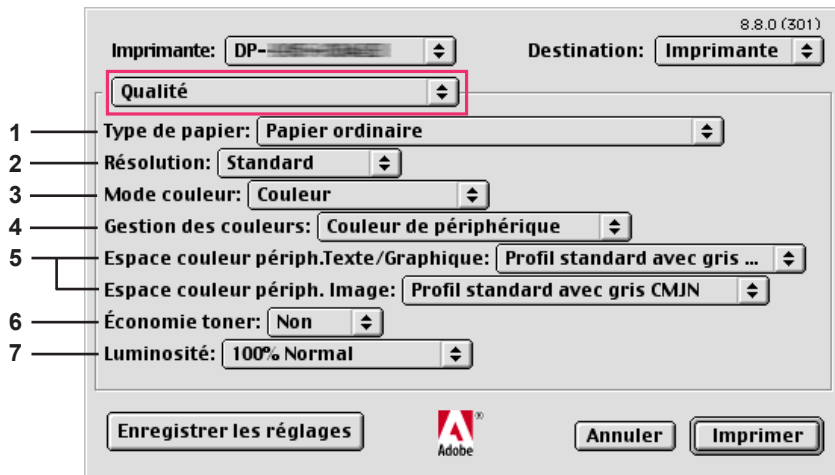

(Pour DP-C406/C306/C266, DP-C405/C305/C265)

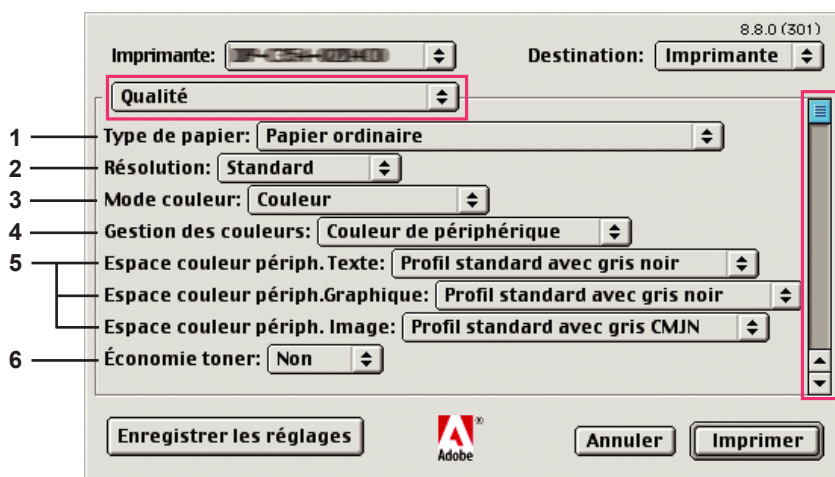

↓ (faire défiler la boîte de dialogue)

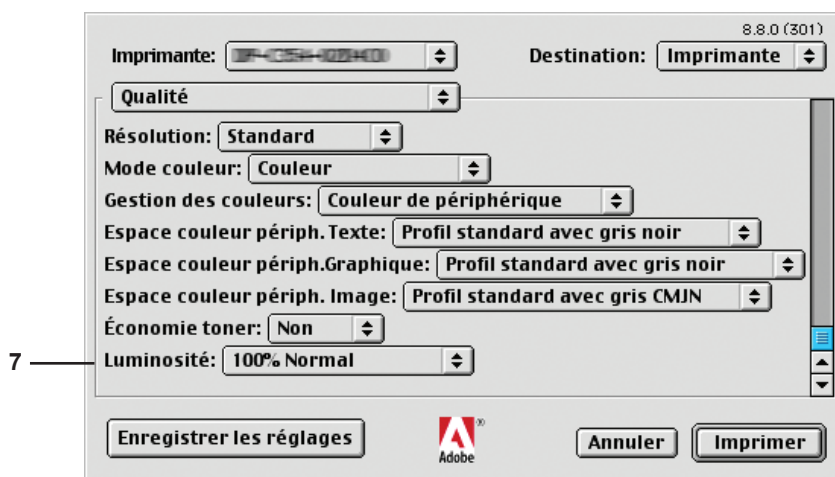

(Pour DP-C354/C323/C264/C263/C213)

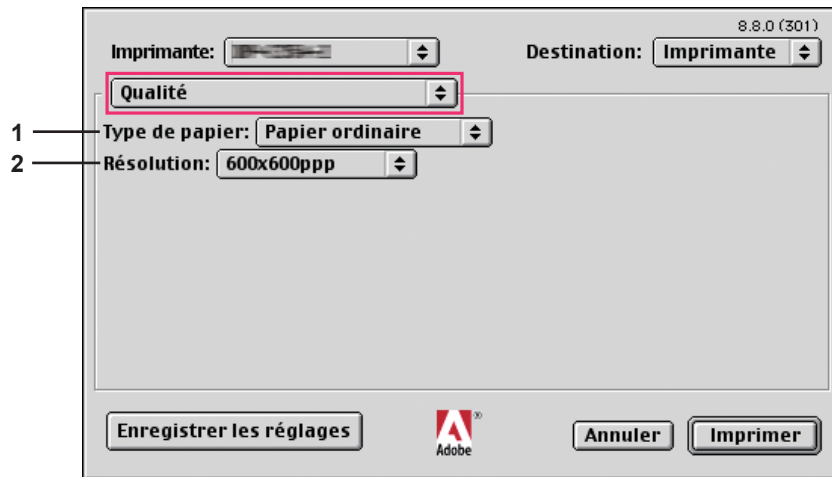

(Pour DP-8060/8045/8035, DP-8032/8025, DP-3030/2330, DP-8020P/8020E)

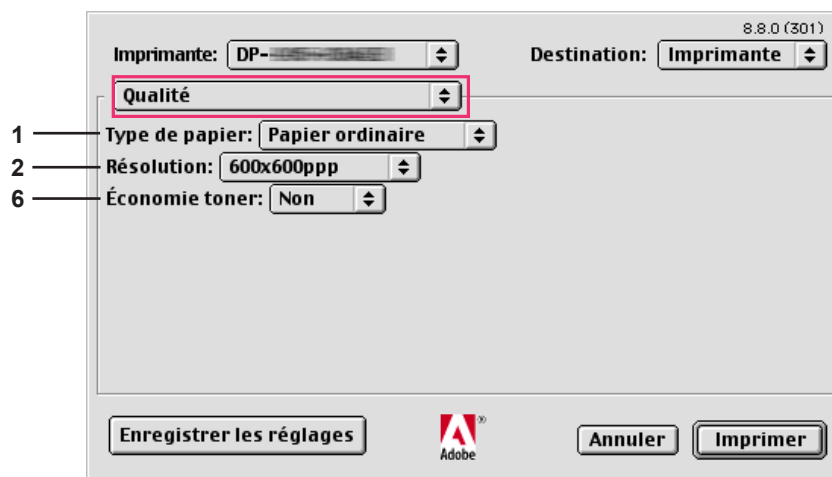

(Pour DP-190/180, UF-9000)

## 1. Type de papier

Spécifie le type de papier. Le mode d'alimentation du papier (cassette ou plateau auxiliaire) varie avec la sélection du **Type de papier (Ordinaire, Épais, etc.)**. Voir les **types de papier** ci-dessous.

### Pour DP-C406/C306/C266, DP-C405/C305/C265

Ordinaire, Mince, Épais, Index/Couverture, Couché/Couverture, Couché, Étiquette, Glacé/Photo, Recyclé, Enveloppe, Transparent, Index/Couverture (préimprimé), Couché/Couverture (préimprimé), Épais (préimprimé), Couché (préimprimé), Index épais, Index épais (préimprimé), Couché épais, Couché épais (préimprimé)

### Pour DP-C354/C323/C264/C263/C213

Ordinaire, Mince, Épais, Index/Couv., Couché/Couverture, Couché, Étiquette, Glacé/Photo, Recyclé, Enveloppe, Transparent, Index/Couv. (préimprimé), Couché/Couverture (préimprimé), Épais (préimprimé), Couché (préimprimé)

### Pour DP-8060/8045/8035, DP-8032/8025, DP-3030/2330

Ordinaire, Épais

### Pour DP-8020P/8020E

Ordinaire, Épais, Transparent, Enveloppe

### Pour DP-190/180, UF-9000

Papier ordinaire, Papier épais, Transparent, Étiquette, Papier coton, Enveloppe

## 2. Résolution

Indique la résolution de l'impression. Le choix d'une résolution plus élevée augmente la qualité de l'impression, mais ralentit l'impression.

(Pour DP-C406/C306/C266, DP-C405/C305/C265, DP-C354/C323/C264/C263/C213)

<b>Standard</b>	L'impression s'effectue à la résolution de <b>600×600ppp</b> .
<b>Améliorée</b>	L'impression s'effectue à la résolution de <b>1200×1200ppp</b> .

**Nota pour DP-C406/C306/C266, DP-C405/C305/C265, DP-C354/C323/C264/C263/C213 :**

- L'impression est plus lente lorsque **Améliorée** est sélectionnée.
- Un rehaussement n'est pas disponible si le type de papier est réglé sur **Transparent**.

(Pour DP-8060/8045/8035, DP-8032/8025, DP-3030/2330, DP-8020P/8020E, DP-190/180, UF-9000)

<b>300×300ppp</b>	L'impression s'effectue à la résolution de <b>300×300ppp</b> .
<b>600×600ppp</b>	L'impression s'effectue à la résolution de <b>600×600ppp</b> .
<b>1200×600ppp</b>	L'impression s'effectue à la résolution de <b>1200×600ppp</b> .

## 3. Mode couleur (disponible sur les modèles DP-C406/C306/C266, DP-C405/C305/C265, DP-C354/C323/C264/C263/C213)

Indique si le tirage doit être effectué en couleurs ou en niveaux de gris.

<b>Couleur</b>	Imprime les documents en couleurs.
<b>Photo en couleur</b>	Imprime les photos avec des paramètres optimaux.
<b>Niveaux de gris</b>	Imprime les documents en niveaux de gris.

**Nota :**

- Le mode **Photo en couleur** prend plus de temps pour imprimer un fichier.

**4. Gestion des couleurs (disponible sur les modèles DP-C406/C306/C266, DP-C405/C305/C265, DP-C354/C323/C264/C263/C213)**

Indique le paramétrage couleur pour régler avec précision la reproduction des couleurs.

<b>Couleur de périphérique</b>	Choisir cette option pour régler les paramètres de couleurs d'origine.
<b>Aucun</b>	Sélectionner <b>Aucun</b> pour utiliser la gestion des couleurs ICM ou celle de l'application.
<b>SWOP</b>	Simule l'impression sur une presse offset standard américaine.
<b>Euroscale</b>	Simule l'impression sur une presse offset européenne.

**5. Espace couleur périph. Texte/Graphique/Image (disponible sur les modèles DP-C406/C306/C266, DP-C405/C305/C265, DP-C354/C323/C264/C263/C213)**

Indique la reproduction en couleurs ou en noir et blanc pour le texte, les graphiques et les images.

<b>Profil standard avec gris noir</b>	Imprime avec une reproduction en couleurs fidèle aux moniteurs couleurs standards. Utilise seulement le noir pour reproduire les niveaux intermédiaires de gris.
<b>Profil vif avec gris noir</b>	L'imprimé présente une reproduction plus vive des couleurs. C'est un bon choix pour les dessins au traits et les graphiques. Utilise seulement le noir pour reproduire les niveaux intermédiaires de gris.
<b>Profil standard avec gris CMJN</b>	Imprime avec une reproduction en couleurs fidèle aux moniteurs couleurs standards. Utilise les quatre couleurs CMJN pour reproduire les niveaux intermédiaires de gris.
<b>Profil vif avec gris CMJN</b>	L'imprimé présente une reproduction plus vive des couleurs. C'est un bon choix pour les dessins au traits et les graphiques. Utilise les quatre couleurs CMJN pour reproduire les niveaux intermédiaires de gris.

**6. Économie toner (disponible sur les modèles DP-C406/C306/C266, DP-C405/C305/C265, DP-C354/C323/C264/C263/C213, DP-190/180, UF-9000)**

Sélectionner "Oui" pour économiser le toner. L'effet obtenu est plus pâle, ainsi, cette fonction est recommandée pour les essais d'impression ou pour produire des documents dont l'apparence n'est pas critique.

**7. Luminosité (disponible sur les modèles DP-C406/C306/C266, DP-C405/C305/C265, DP-C354/C323/C264/C263/C213)**

La luminosité des couleurs est réglable. **100%** est la luminosité normale. La luminosité s'assombrit lorsque la valeur numérique s'accroît.

## ■ Menu Options spécifiques

Le menu **Options spécifiques** sert à configurer les paramètres associés au Système d'impression Panasonic.

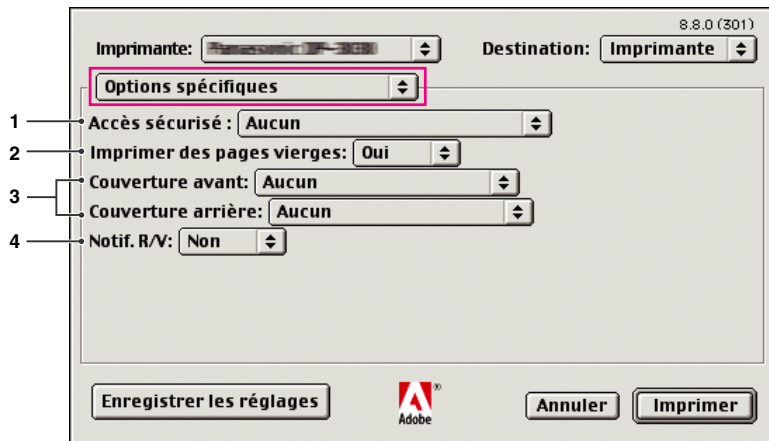

### 1. Accès sécurisé

Les documents à imprimer peuvent être enregistrés sur le disque dur de l'imprimante si l'imprimante est munie d'un tel disque dur. Les documents enregistrés peuvent être imprimés à partir du panneau de commandes de l'imprimante. Voir "Impression à partir de la boîte aux lettres" à la page 26.

Pour utiliser la fonction d'impression à partir de la boîte aux lettres, cocher **Unité de disque dur** sous "Options installables". Consulter les détails dans le "Manuel d'utilisation (Paramétrage du pilote d'imprimante PostScript3)".

<b>Aucun</b>	L'impression à partir de la boîte aux lettres n'est pas utilisée.
<b>Vérifier puis imprimer</b>	Permet l'impression d'un jeu d'essai avant d'imprimer plusieurs jeux avec divers paramètres. Les données des documents sont supprimées de l'imprimante après l'impression.
<b>Boîte aux lettres</b>	Enregistre les données d'impression sur l'imprimante dans une boîte aux lettres accessible au moyen d'une <b>identification de l'utilisateur</b> . L' <b>identification de l'utilisateur</b> doit être entrée pour imprimer des documents enregistrés dans la boîte aux lettres. Les données du document demeurent dans l'imprimante jusqu'à ce qu'elles soient effacées.
<b>Boîte aux lettres sécurisée</b>	Enregistre les données d'impression sur l'imprimante dans une boîte aux lettres accessible au moyen d'une <b>identification de l'utilisateur</b> . L' <b>identification de l'utilisateur</b> et le <b>mot de passe</b> doivent être entrés pour imprimer des documents confidentiels enregistrés dans la boîte aux lettres sécurisée. Les données du document demeurent dans l'imprimante jusqu'à ce qu'elles soient effacées.

#### Nota :

- L'utilisation de l'impression à partir de la boîte aux lettres nécessite que le **disque dur** en option soit installé dans l'imprimante. Consulter les détails dans le "Manuel d'utilisation (Paramétrage du pilote d'imprimante PostScript3)".
- La fonction **Vérifier puis imprimer** n'est pas disponible sur les modèles DP-8060/8045/8035, DP-8032/8025, DP-3030/2330, DP-8020P/8020E, DP-190/180 ou UF-9000.
- Ne pas utiliser la fonction **Pile**.

### 2. Imprimer des pages vierges

Sélectionner **Oui** pour valider l'impression de pages blanches.

#### Nota :

- La fonction **Imprimer des pages vierges** n'est pas accessible si la fonction **Imprimer en recto verso** est validée dans le menu **Disposition**.
- Le format de papier accepté pour la perforation diffère selon le type de finisseur.

### 3. Couverture avant/arrière

Il est possible de configurer les paramètres pour les pages de couverture. Pour utiliser une page de couverture, sélectionner **Couverture avant** ou **Couverture arrière** pour spécifier la source de papier utilisée pour les pages de couverture avant et arrière.

### 4. Notif.R/V

Vérifie l'impression ou non de "Impression recto verso" dans le texte de bas de page de la première page lors d'une impression recto verso.

#### Nota :

- Cette option n'est disponible qu'avec les modèles DP-8032/8025 et DP-3030/2330.
- La position d'impression de l'avis peut différer selon le réglage sous **Orientation (Paysage)** dans l'onglet **Disposition**.

# Configuration du paramétrage du pilote d'imprimante (pour Mac OS X)

## ■ Ouverture de la boîte de dialogue Imprimer

Pour modifier les réglages de l'imprimante, ouvrir la boîte de dialogue des propriétés de l'imprimante en procédant comme suit.

- 1 Sélectionner le menu **Fichier > Imprimer**.

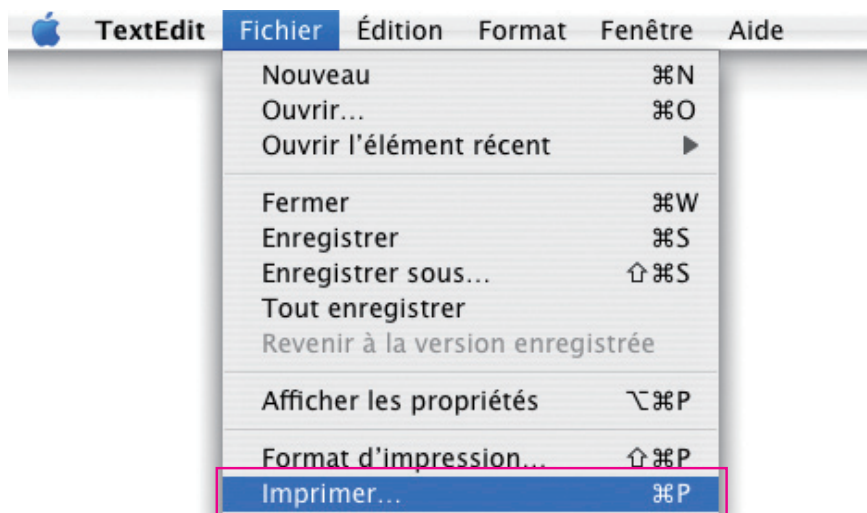

- 2 Sélectionner l'imprimante Panasonic.

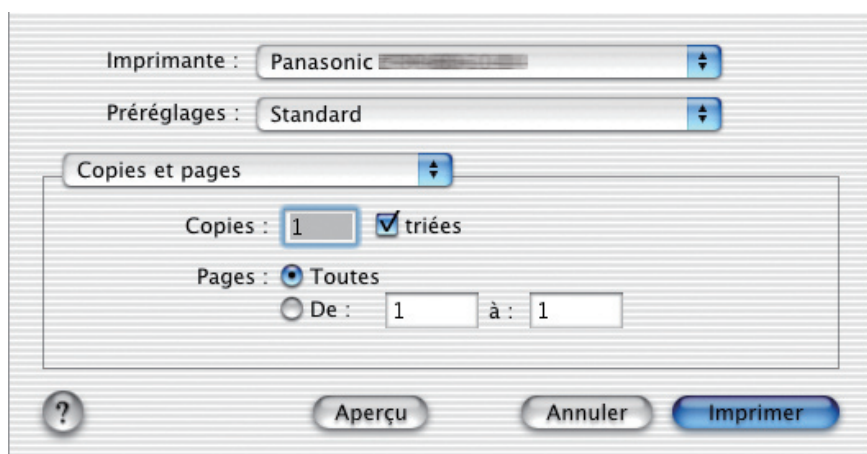

(OS X 10.1)

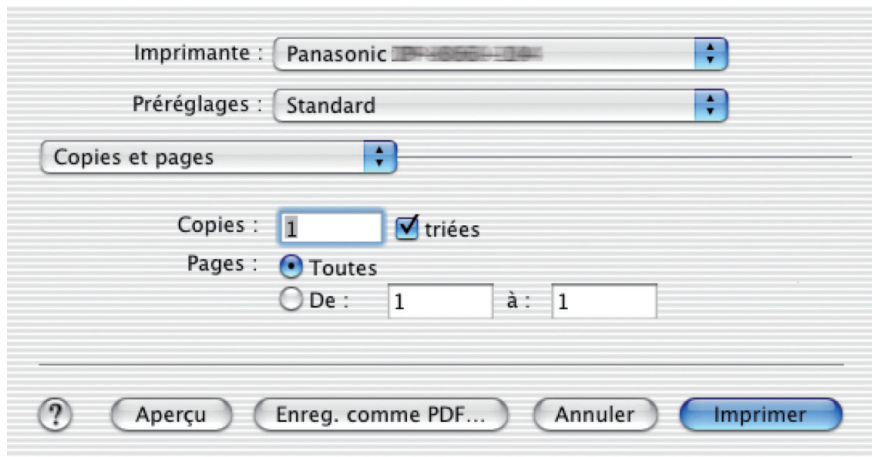

(OS X 10.2)

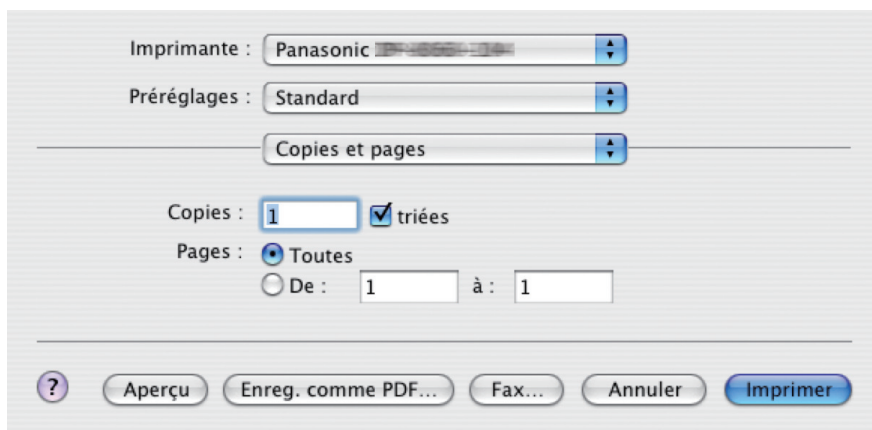

(OS X 10.3)

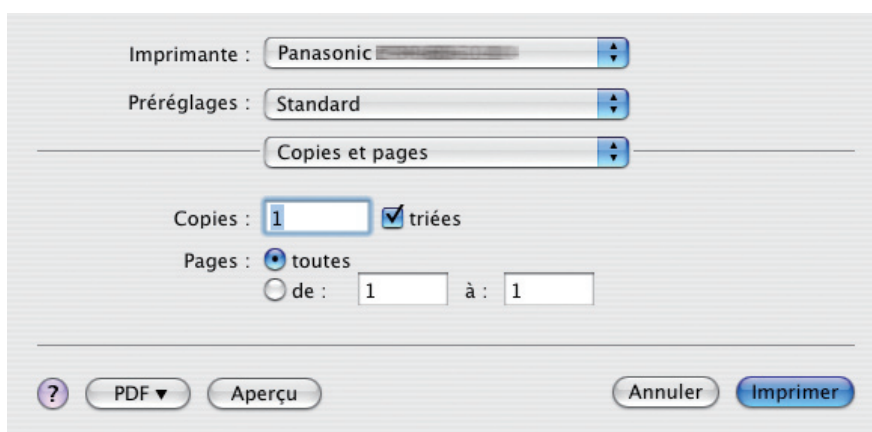

(OS X 10.4)

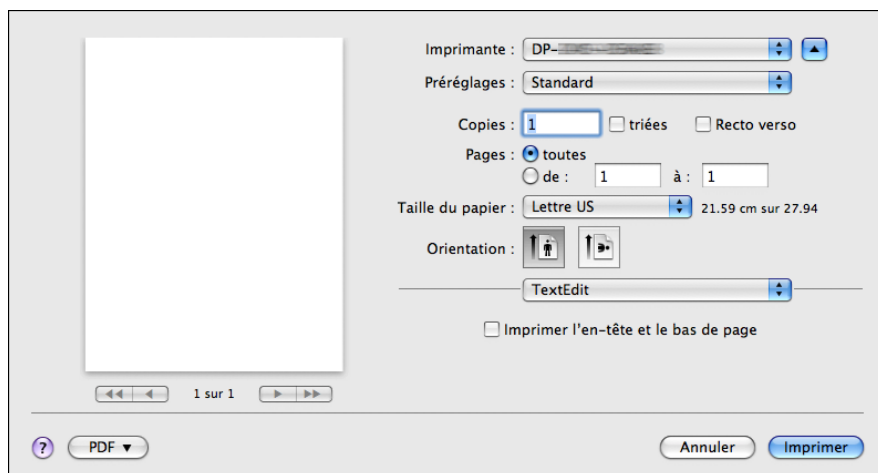

(OS X 10.5)

- 3** Dans la boîte de dialogue d'impression, il y a plusieurs titres dans le menu instantané. Cliquer sur le titre de menu désiré et configurer les propriétés au besoin. Sélectionner Enregistrer réglages personnalisés dans le menu pour enregistrer les réglages en cours comme valeurs par défaut.

#### **Menu des fonctions de l'imprimante :**

Il y a quatre jeux de fonctions dans le menu Fonctions d'imprimante. Ce sont des paramètres associés au **Système d'impression Panasonic**. De plus amples détails se trouvent dans les pages relatives aux sujets concernés.

- Menu Sortie : voir page 57
- Menu Qualité 1 : voir page 61
- Menu Qualité 2 : voir page 68
- Menu Miscellaneous (Divers) : voir page 70

## ■ Menu Sortie (dans le menu Fonctions d'imprimante)

Le menu **Sortie** sert à configurer les paramètres de sortie.

Les menus disponibles diffèrent selon le type de système d'exploitation et l'appareil utilisé. Plusieurs exemples d'images écran sont illustrés ci-dessous incluant des explications pour chaque paramétrage. Sélectionner le paramétrage correspondant aux images écran affichées sur l'ordinateur.

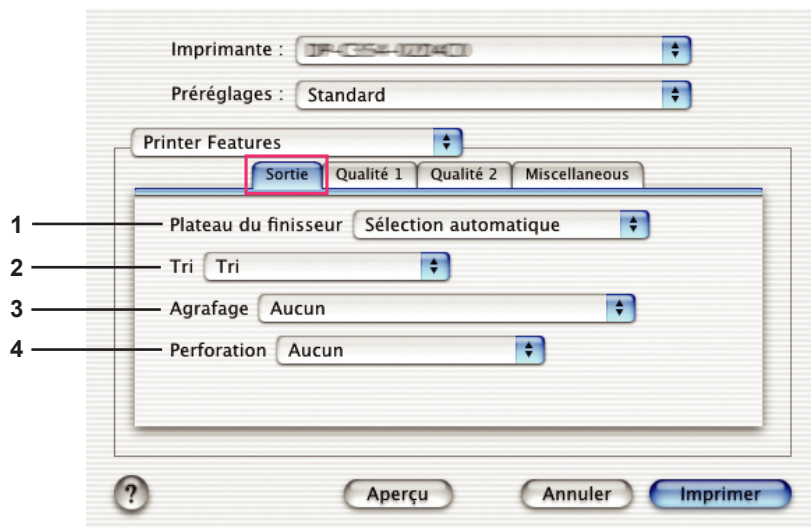

(OS X 10.1)

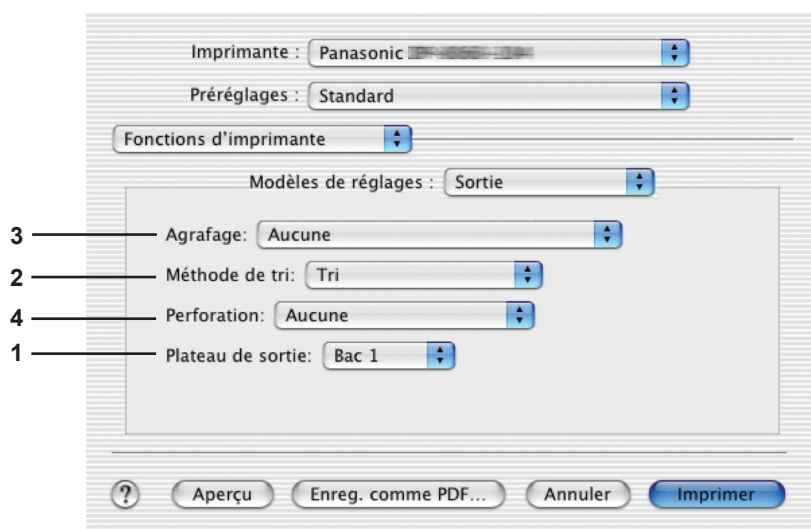

(OS X 10.2)

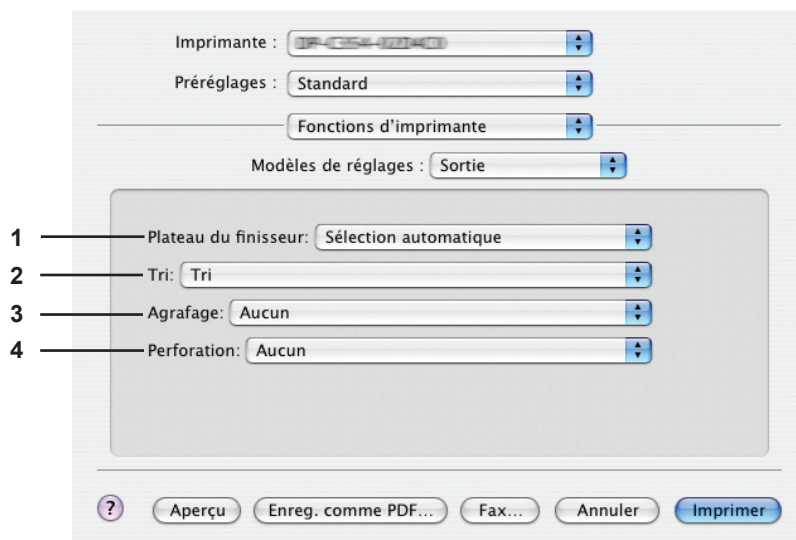

(OS X 10.3)

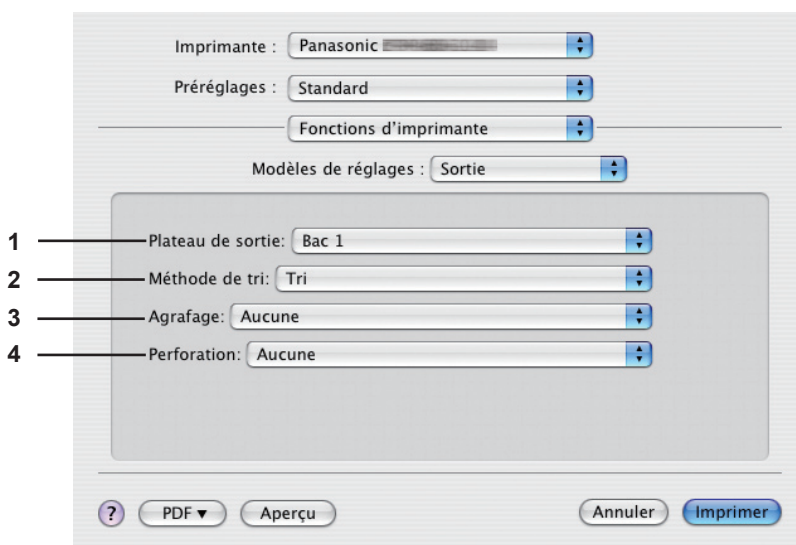

(OS X 10.4)

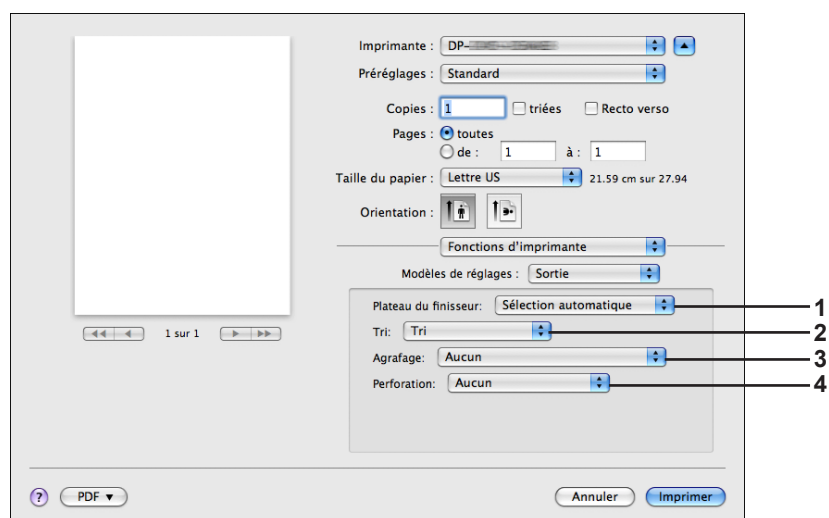

(OS X 10.5)

## 1. Plateau du finisseur (DP-C406/C306/C266, DP-C405/C305/C265, DP-C354/C323/C264/C263/C213)/ Plateau de sortie (DP-8060/8045/8035, DP-8032/8025, DP-3030/2330)

Indique quel est le plateau de sortie.

(Pour DP-C406/C306/C266, DP-C405/C305/C265, DP-C354/C323/C264/C263/C213)

<b>Sélection automatique</b>	Sélectionne automatiquement l'un des bacs de sortie suivants.
<b>Plateau interne</b>	Envoie les travaux d'impression dans le bac interne.
<b>Plateau externe</b>	Envoie les travaux d'impression dans le bac externe. (Ce choix est visible seulement si l'imprimante est munie d'un bac externe)
<b>Finisseur</b>	Envoie les travaux d'impression au finisseur. (Ce choix est visible seulement si l'imprimante est munie d'un finisseur)

**Nota :**

- Ne pas utiliser les fonctions **Décalé**, **Agrafage** et **Perforation** avec le bac interne ou externe.

(Pour DP-8060/8045/8035)

<b>Bac 1</b>	Envoie les travaux d'impression dans le bac 1.
<b>Bac 2</b>	Envoie les travaux d'impression dans le bac 2.

**Nota :**

- Vous pouvez seulement sélectionner **Bac 1/ Bac 2** pour le plateau de sortie.

(Pour DP-8032/8025, DP-3030/2330)

<b>Sélection auto</b>	Sélectionne automatiquement l'un des bacs de sortie suivants.
<b>Plateau intérieur</b>	Envoie les travaux d'impression dans le Plateau intérieur 1 (Bas), Plateau intérieur 2 (Haut).
<b>Bac externe</b>	Envoie les travaux d'impression dans le bac externe. (Ce choix est visible seulement si l'imprimante est munie d'un bac externe)
<b>Finisseur</b>	Envoie les travaux d'impression au finisseur. (Ce choix est visible seulement si l'imprimante est munie d'un finisseur)

**Nota :**

- **Plateau intérieur 2 (Haut)**, **Bac externe** et **Finisseur** ne sont pas disponibles sous OS X 10.1.x.
- Le **Plateau du finisseur/Plateau de sortie** n'est pas disponible sur les modèles DP-8020P/8020E, DP-190/180, UF-9000.

## 2. Tri/Méthode de tri

Indique comment sont triées les pages de copies multiples à l'impression.

<b>Non tri (Pile)</b>	Imprime les pages individuellement selon la quantité spécifiée. Par exemple, pour imprimer trois copies d'un document de cinq pages, l'imprimante imprime la page 1 trois fois avant d'imprimer la page 2 et ainsi de suite.
<b>Tri</b>	Les copies sont empilées dans l'ordre de leur impression. Les copies multiples sont imprimées dans des jeux distincts selon les quantités spécifiées. Par exemple, pour imprimer trois copies d'un document de cinq pages, l'imprimante imprime les pages 1 à 5 trois fois.
<b>Rotation empilée</b>	Chaque jeu est tourné et mis en pile uniformément.
<b>Tri en rotation</b>	Chaque jeu est tourné et trié.
<b>Empilage décalé</b>	Chaque jeu est décalé et mis en pile uniformément.
<b>Tri décalé</b>	Chaque jeu est décalé et trié.

**Nota :**

- **Décalé** est disponible seulement si l'imprimante est munie d'un finisseur.
- **Rotation** nécessite que du papier de format spécifié soit chargé dans deux cassettes, dans les formats d'impression portrait et paysage.
- **Empilage décalé** et **Tri décalé** ne sont pas disponibles sous OS X 10.1.x.

### 3. Agrafage

Indique quelle est la position de l'agrafe. Choisir la position parmi

**Gauche 1, Gauche 2, Droite 1, Droite 2, Haut 2** ou **Piqûre à cheval** (pour DP-C406/C306/C266, DP-C405/C305/C265, DP-C354/C323/C264/C263/C213, DP-8060/8045/8035)

**Gauche 1, Droite 1** (pour DP-8032/8025, DP-3030/2330)

#### Nota :

- Disponible seulement si l'imprimante est munie d'un finisseur facultatif.
- La position d'agrafage offerte peut différer d'un finisseur à l'autre.
- La capacité d'agrafage diffère selon le type de finisseur et le format du papier. Consulter la fiche technique dans le "Manuel d'utilisation (Opérations de base)" fourni.
- Ne pas choisir **Piqûre à cheval** car le mode **Livret** n'est pas offert sous Mac OS X.
- **Agrafage** n'est pas disponible sous OS X 10.1.x.
- **Agrafage** n'est pas disponible sur les modèles DP-8020P/8020E, DP-190/180, UF-9000.
- Ne pas utiliser les fonctions **Pile**, **Rotation** et **Décalé**.
- Certaines positions d'agrafage peuvent ne pas être disponibles dans certaines combinaisons de positions de perforation. (Par exemple, lorsque l'agrafage est choisi à **À gauche. 1 endroits** et la perforation à **À droite**.)

### 4. Perforation

Indique la position des trous de perforation.

#### Nota :

- Disponible seulement si l'imprimante est munie d'un finisseur facultatif et d'une unité de perforation, vendus séparément.
- Le format de papier accepté pour la perforation diffère selon le type de finisseur.
- **Agrafage** n'est pas disponible sous OS X 10.1.x.
- **Perforation** n'est pas disponible sur les modèles DP-8032/8025, DP-3030/2330, DP-8020P/8020E, DP-190/180 ou UF-9000.
- Ne pas utiliser les fonctions **Rotation** et **Décalé**.
- Certaines positions de perforation peuvent ne pas être disponibles dans certaines combinaisons de positions d'agrafage. (Par exemple, lorsque l'agrafage est choisi à **À gauche. 1 endroits** et la perforation à **À droite**.)

- **Menu Qualité 1** (dans le menu Printer Features (Fonctions d'imprimante))  
(pour DP-C406/C306/C266, DP-C405/C305/C265, DP-C354/C323/C264/C263/C213)
- **Menu Qualité** (dans le menu Printer Features (Fonctions d'imprimante))  
(pour DP-8060/8045/8035, DP-8032/8025, DP-3030/2330, DP-8020P/8020E, DP-190/180, UF-9000)

Le menu **Qualité 1/Qualité** configure les paramètres qui déterminent la qualité d'impression.

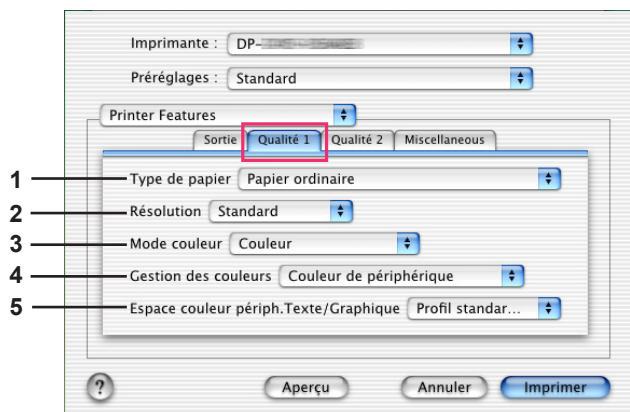

(OS X 10.1 pour DP-C406/C306/C266,  
DP-C405/C305/C265)

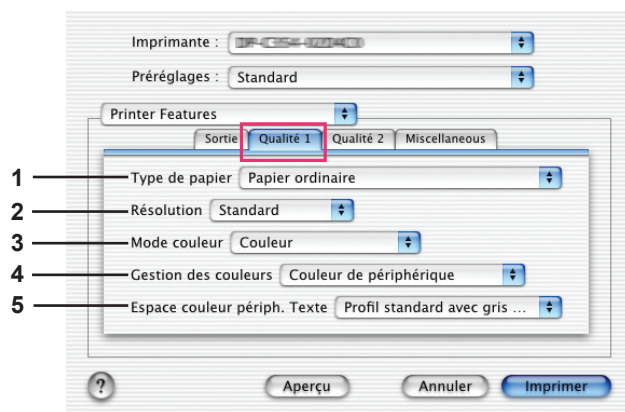

(OS X 10.1 pour DP-C354/C323/C264/C263/  
C213)

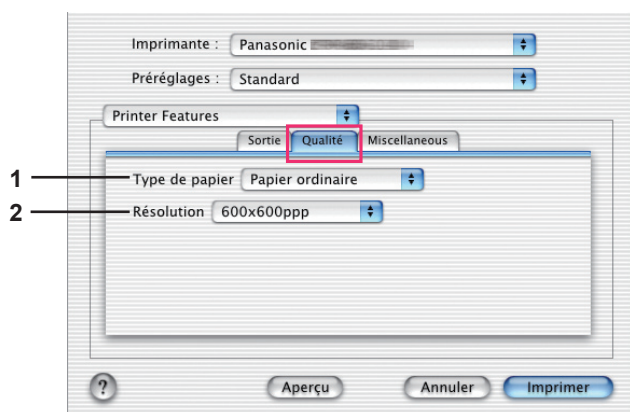

(OS X 10.1 pour DP-8060/8045/8035,  
DP-8032/8025, DP-3030/2330,  
DP-8020P/8020E)

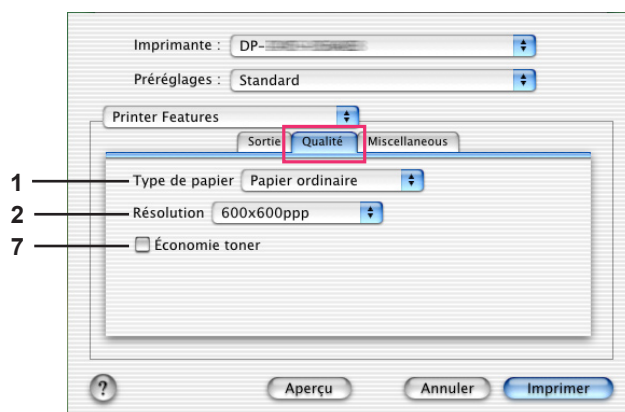

(OS X 10.1 pour DP-190/180, UF-9000)

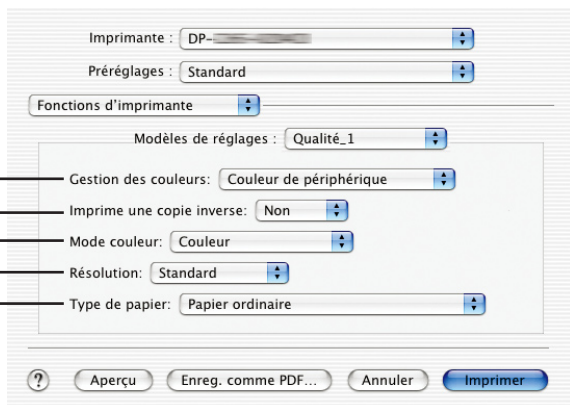

(OS X 10.2 pour DP-C406/C306/C266, DP-C405/C305/C265)

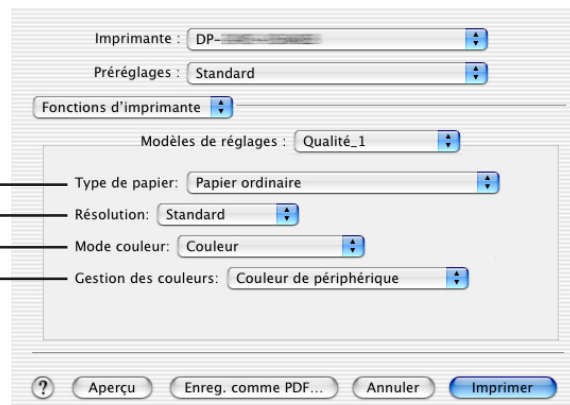

(OS X 10.2 pour DP-C354/C323/C264/C263/C213)

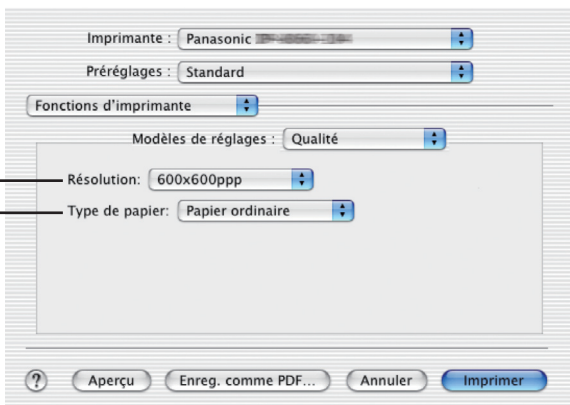

(OS X 10.2 pour DP-8060/8045/8035, DP-8032/8025, DP-3030/2330, DP-8020P/8020E)

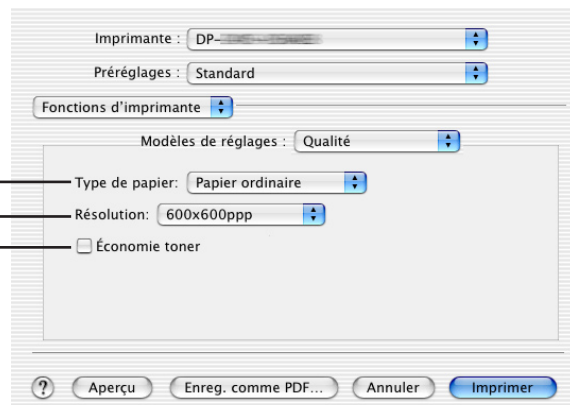

(OS X 10.2 pour DP-190/180, UF-9000)

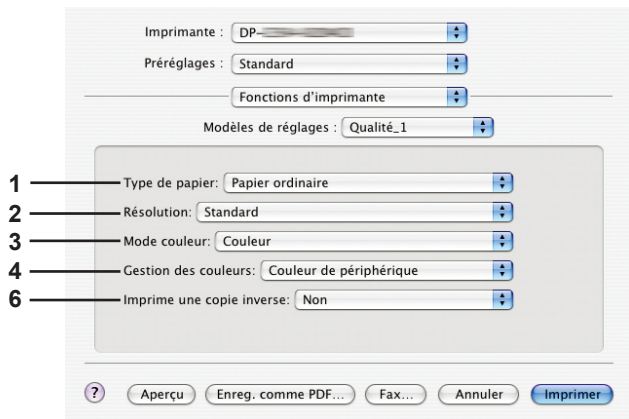

(OS X 10.3 pour DP-C406/C306/C266,  
DP-C405/C305/C265)

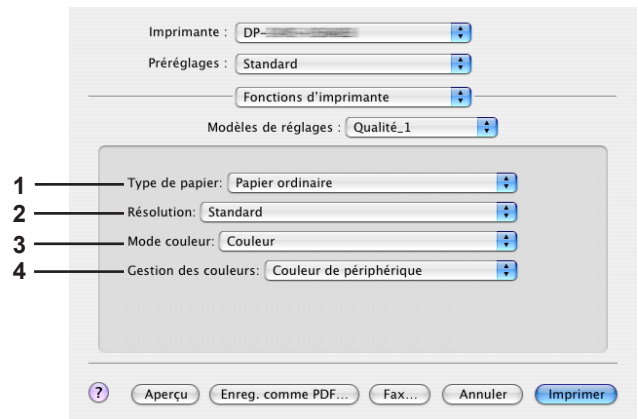

(OS X 10.3 pour DP-C354/C323/C264/C263/  
C213)

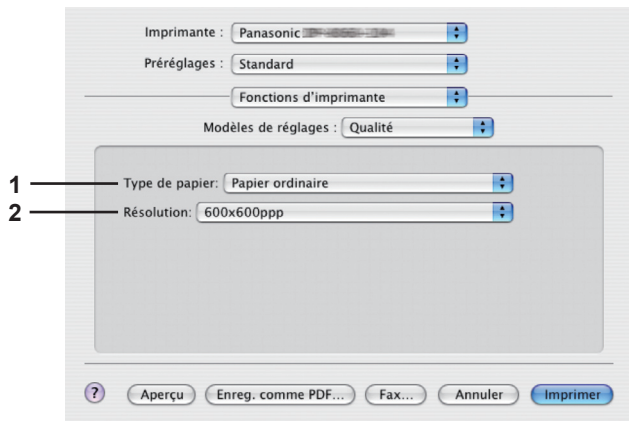

(OS X 10.3 pour DP-8060/8045/8035,  
DP-8032/8025, DP-3030/2330,  
DP-8020P/8020E)

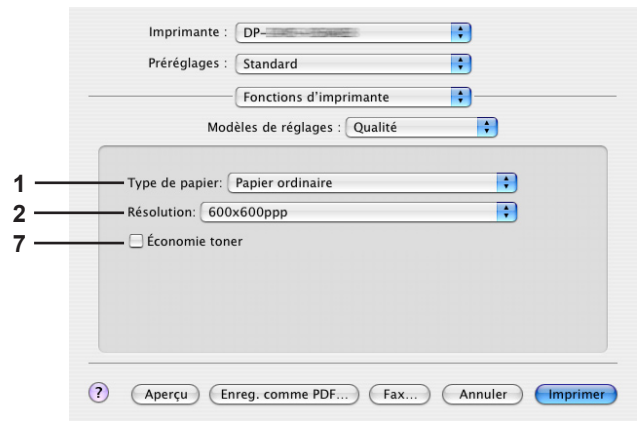

(OS X 10.3 pour DP-190/180, UF-9000)

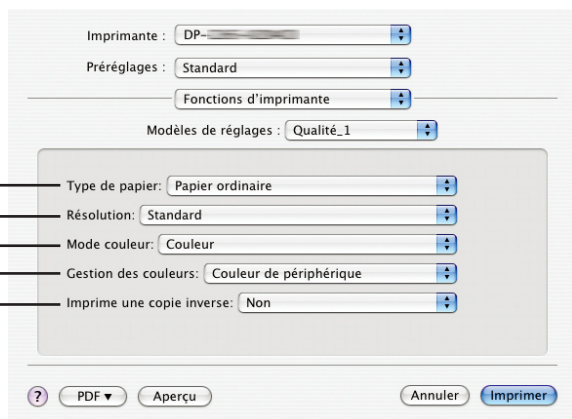

(OS X 10.4 pour DP-C406/C306/C266, DP-C405/C305/C265)

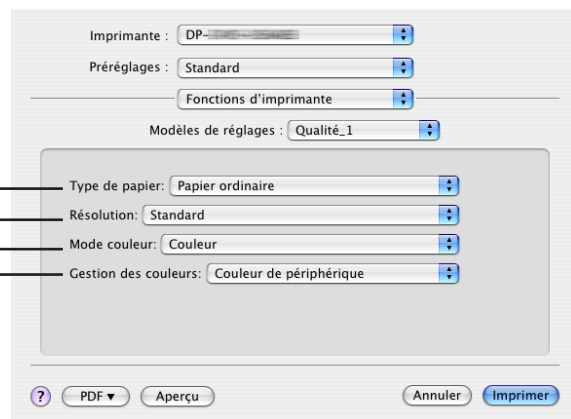

(OS X 10.4 pour DP-C354/C323/C264/C263/C213)



(OS X 10.4 pour DP-8060/8045/8035, DP-8032/8025, DP-3030/2330, DP-8020P/8020E)

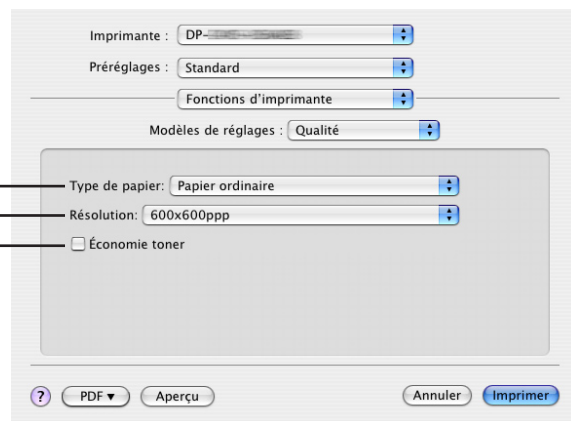

(OS X 10.4 pour DP-190/180, UF-9000)

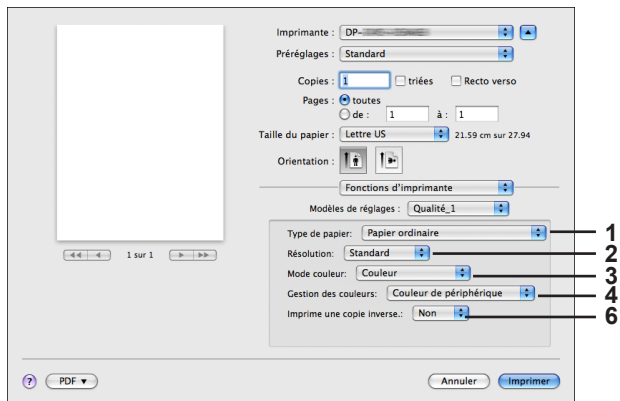

(OS X 10.5 pour DP-C406/C306/C266, DP-C405/C305/C265)

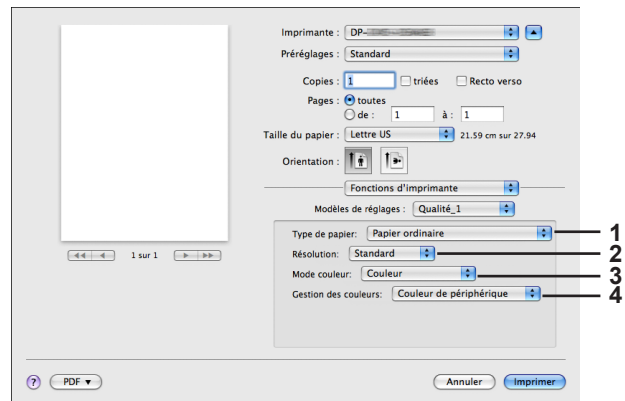

(OS X 10.5 pour DP-C354/C323/C264/C263/C213)

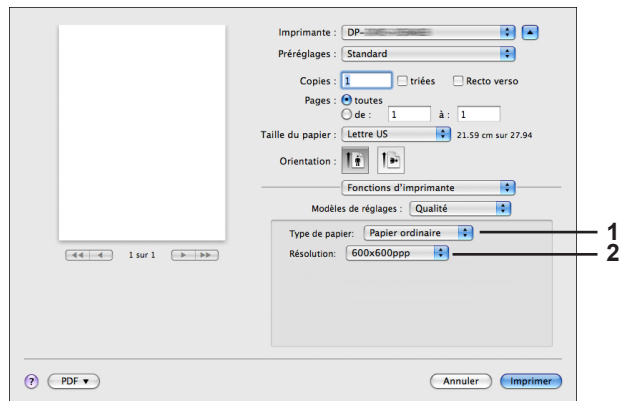

(OS X 10.5 pour DP-8060/8045/8035, DP-8032/8025, DP-3030/2330, DP-8020P/8020E)

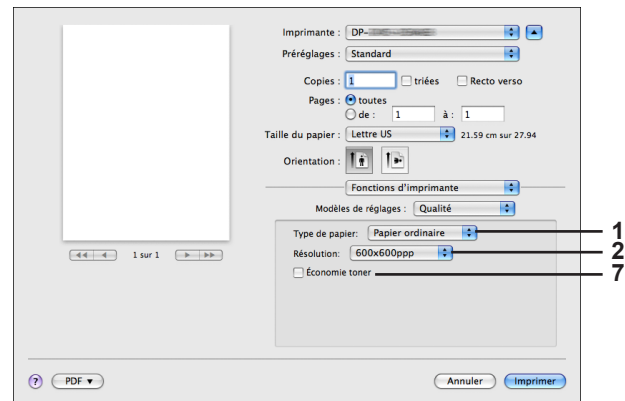

(OS X 10.5 pour DP-190/180, UF-9000)

## 1. Type de papier

Spécifie le type de papier. Le mode d'alimentation du papier (cassette ou plateau auxiliaire) varie avec la sélection du **Type de papier (Ordinaire, Épais, etc.)**. Voir les **types de papier** ci-dessous.

### Pour DP-C406/C306/C266, DP-C405/C305/C265

Ordinaire, Mince, Épais, Index/Couverture, Couché/Couverture, Couché, Étiquette, Glacé/Photo, Recyclé, Enveloppe, Transparent, Index/Couverture (préimprimé), Couché/Couverture (préimprimé), Épais (préimprimé), Couché (préimprimé), Index épais, Index épais (préimprimé), Couché épais, Couché épais (préimprimé)

### Pour DP-C354/C323/C264/C263/C213

Ordinaire, Mince, Épais, Index/Couv., Couché/Couverture, Couché, Étiquettes, Glacé/Photo, Recyclé, Enveloppe, Transparent, Index/Couv. (préimprimé), Couché/Couverture (préimprimé), Épais (préimprimé), Couché (préimprimé)

### Pour DP-8060/8045/8035, DP-8032/8025, DP-3030/2330

Ordinaire, Épais

### Pour DP-8020P/8020E

Ordinaire, Épais, Transparent, Enveloppe

### Pour DP-190/180, UF-9000

Papier ordinaire, Papier épais, Transparent, Étiquette, Papier coton, Enveloppe

## 2. Résolution

Indique la résolution de l'impression. Le choix d'une résolution plus élevée augmente la qualité de l'impression, mais ralentit l'impression.

(Pour DP-C406/C306/C266, DP-C405/C305/C265, DP-C354/C323/C264/C263/C213)

<b>Standard</b>	L'impression s'effectue à la résolution de <b>600×600ppp</b> .
<b>Rehaussée</b>	L'impression s'effectue à la résolution de <b>1200×1200ppp</b> .

**Nota pour DP-C406/C306/C266, DP-C405/C305/C265, DP-C354/C323/C264/C263/C213 :**

• L'impression est plus lente lorsque **Rehaussée** est sélectionnée.

(Pour DP-8060/8045/8035, DP-8032/8025, DP-3030/2330, DP-8020P/8020E, DP-190/180, UF-9000)

<b>300×300ppp</b>	L'impression s'effectue à la résolution de <b>300×300ppp</b> .
<b>600×600ppp</b>	L'impression s'effectue à la résolution de <b>600×600ppp</b> .
<b>1200×600ppp</b>	L'impression s'effectue à la résolution de <b>1200×600ppp</b> .

## 3. Mode couleur (disponible sur le modèle DP-C406/C306/C266, DP-C405/C305/C265, DP-C354/C323/C264/C263/C213)

Indique si le tirage doit être effectué en couleurs ou en niveaux de gris.

<b>Couleur</b>	Imprime les documents en couleurs.
<b>Photo en couleur</b>	Imprime les photos avec des paramètres optimaux.
<b>Niveau de gris</b>	Imprime les documents en niveaux de gris.

**Nota :**

• Le mode **Photo en couleur** prend plus de temps pour imprimer un fichier.

## 4. Gestion des couleurs (disponible sur le modèle DP-C406/C306/C266, DP-C405/C305/C265, DP-C354/C323/C264/C263/C213)

Indique le paramétrage couleur pour régler avec précision la reproduction des couleurs.

<b>Couleur de périphérique</b>	Choisir cette option pour régler les paramètres de couleurs d'origine.
<b>Aucun</b>	Sélectionner <b>Aucun</b> pour utiliser la gestion des couleurs ICM ou celle de l'application.
<b>SWOP</b>	Simule l'impression sur une presse offset standard américaine.
<b>Euroscale</b>	Simule l'impression sur une presse offset européenne.

**5. Espace couleur périph. Texte/Graphique/Image (disponible sur les modèles DP-C406/C306/C266, DP-C405/C305/C265, DP-C354/C323/C264/C263/C213)**

Indique la reproduction en couleurs ou en noir et blanc pour le texte, les graphiques et les images.

<b>Profil standard avec gris noir</b>	Imprime avec une reproduction en couleurs fidèle aux moniteurs couleurs standards. Utilise seulement le noir pour reproduire les niveaux intermédiaires de gris.
<b>Profil vif avec gris noir</b>	L'imprimé présente une reproduction plus vive des couleurs. C'est un bon choix pour les dessins au traits et les graphiques. Utilise seulement le noir pour reproduire les niveaux intermédiaires de gris.
<b>Profil standard avec gris CMJN</b>	Imprime avec une reproduction en couleurs fidèle aux moniteurs couleurs standards. Utilise les quatre couleurs CMJN pour reproduire les niveaux intermédiaires de gris.
<b>Profil vif avec gris CMJN</b>	L'imprimé présente une reproduction plus vive des couleurs. C'est un bon choix pour les dessins au traits et les graphiques. Utilise les quatre couleurs CMJN pour reproduire les niveaux intermédiaires de gris.

**6. Imprime une copie inverse (disponible sur les modèles DP-C406/C306/C266, DP-C405/C305/C265)**

Sélectionner "Imprime une copie inverse" pour imprimer les documents en image miroir.

**Nota :**

• Cette fonction n'existe pas pour OS X 10.1.

**7. Économie toner (disponible sur les modèles DP-190/180, UF-9000)**

L'effet d'ensemble est plus léger et cette fonction est donc recommandée pour des impressions d'essai ou la production de documents pour lesquels l'aspect n'est pas primordial.

**Nota :**

Pour les modèles DP-C406/C306/C266, DP-C405/C305/C265, DP-C354/C323/C264/C263/C213, cette fonction est disponible sur Qualité 2.

## ■ Menu Qualité 2 (dans le menu Printer Features (Fonctions d'imprimante)) (pour DP-C406/C306/C266, DP-C405/C305/C265, DP-C354/C323/C264/C263/C213)

Le menu **Qualité 2** configure les paramètres qui déterminent la qualité d'impression.

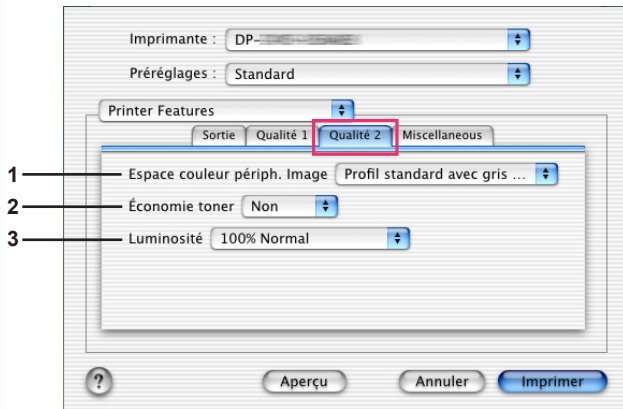

(OS X 10.1 pour DP-C406/C306/C266,  
DP-C405/C305/C265)

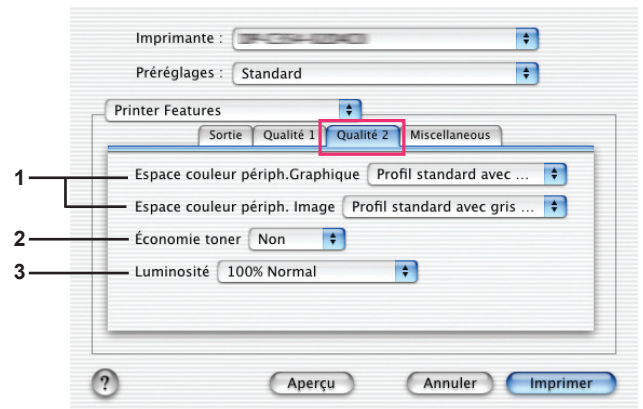

(OS X 10.1 pour DP-C354/C323/C264/C263/  
C213)

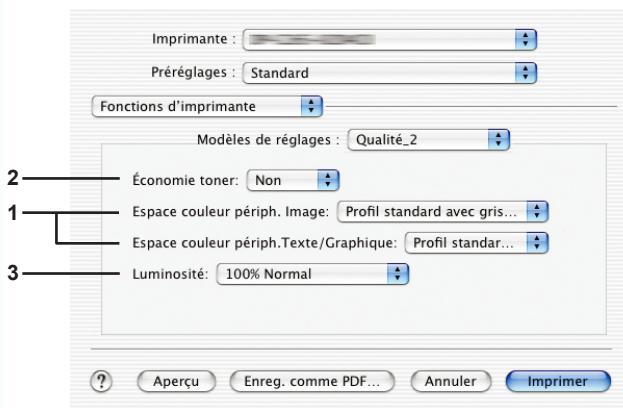

(OS X 10.2 DP-C406/C306/C266, DP-C405/  
C305/C265)

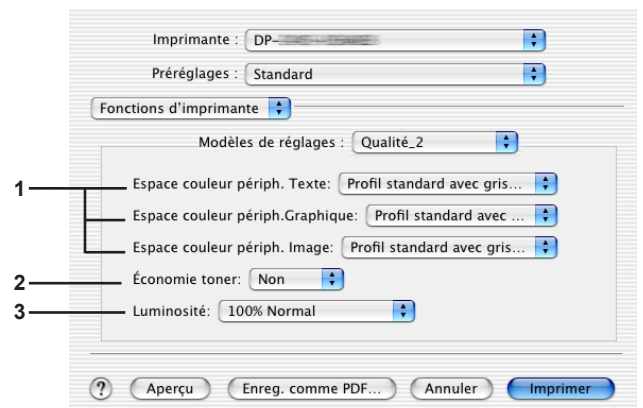

(OS X 10.2 pour DP-C354/C323/C264/C263/  
C213)

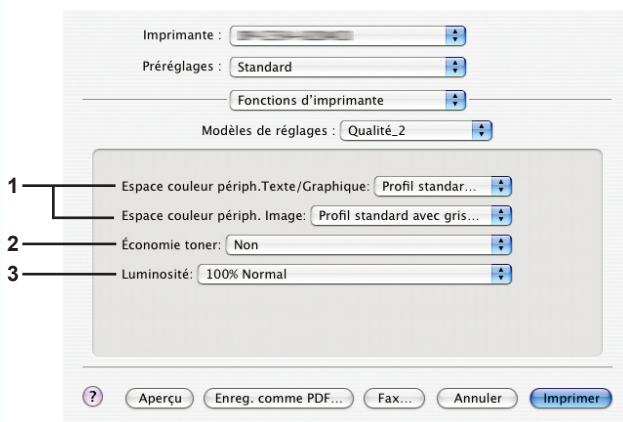

(OS X 10.3 pour DP-C406/C306/C266,  
DP-C405/C305/C265)

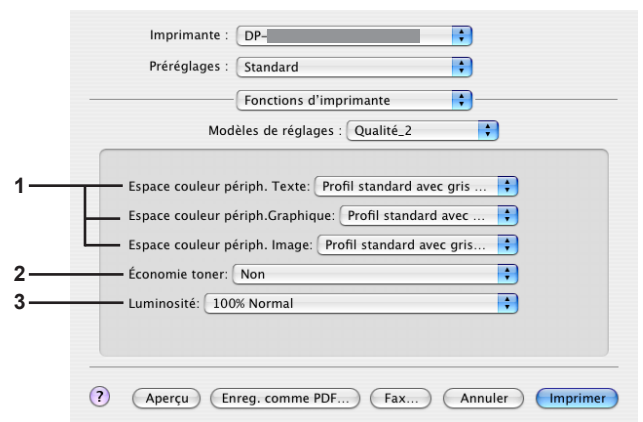

(OS X 10.3 pour DP-C354/C323/C264/C263/  
C213)

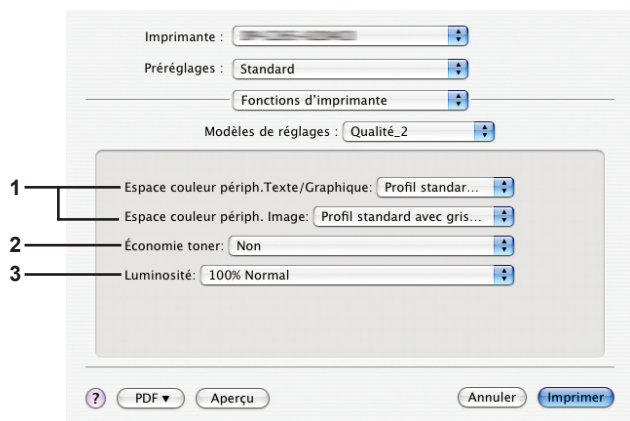

(OS X 10.4 pour DP-C406/C306/C266, DP-C405/C305/C265)

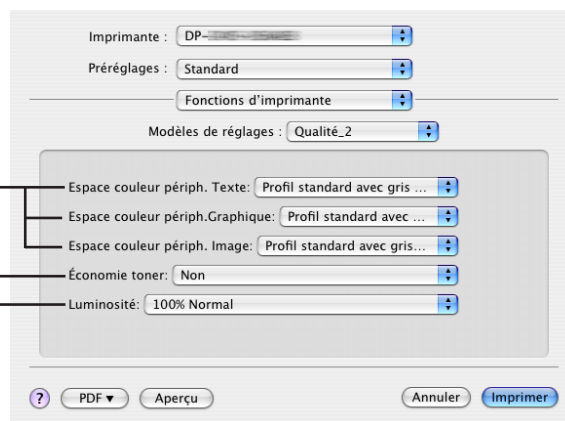

(OS X 10.4 pour DP-C354/C323/C264/C263/C213)

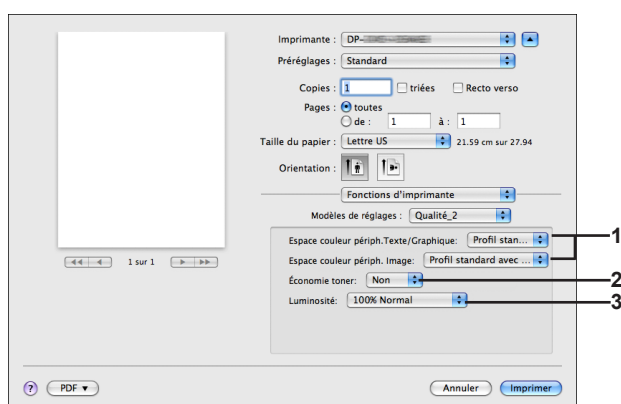

(OS X 10.5 pour DP-C406/C306/C266, DP-C405/C305/C265)

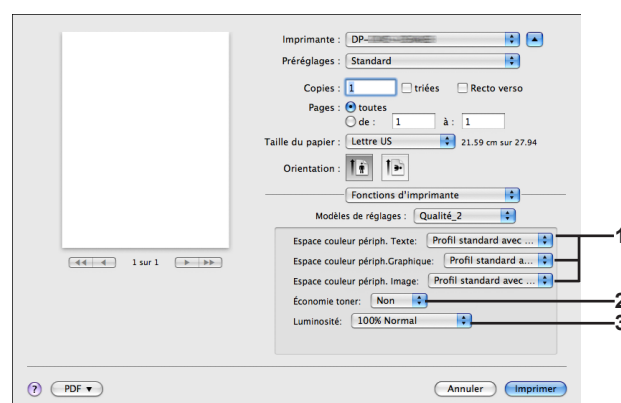

(OS X 10.5 pour DP-C354/C323/C264/C263/C213)

## 1. Espace couleur périph. Texte/Graphique/Image

Indique la reproduction en couleurs ou en noir et blanc pour le texte, les graphiques et les images.

<b>Profil standard avec gris noir</b>	Imprime avec une reproduction en couleurs fidèle aux moniteurs couleurs standards. Utilise seulement le noir pour reproduire les niveaux intermédiaires de gris.
<b>Profil vif avec gris noir</b>	L'imprimé présente une reproduction plus vive des couleurs. C'est un bon choix pour les dessins au trait et les graphiques. Utilise seulement le noir pour reproduire les niveaux intermédiaires de gris.
<b>Profil standard avec gris CMJN</b>	Imprime avec une reproduction en couleurs fidèle aux moniteurs couleurs standards. Utilise les quatre couleurs CMJN pour reproduire les niveaux intermédiaires de gris.
<b>Profil vif avec gris CMJN</b>	L'imprimé présente une reproduction plus vive des couleurs. C'est un bon choix pour les dessins au trait et les graphiques. Utilise les quatre couleurs CMJN pour reproduire les niveaux intermédiaires de gris.

## 2. Économie toner

Sélectionner **Oui** pour économiser le toner. L'effet obtenu est plus pâle, ainsi, cette fonction est recommandée pour les essais d'impression ou pour produire des documents dont l'apparence n'est pas critique.

## 3. Luminosité

La luminosité des couleurs est réglable. 100% est la luminosité normale. La luminosité s'assombrit lorsque la valeur numérique s'accroît.

**Nota :**

*Espace couleur périph. Texte/Graphique/Image n'est pas disponible sur les modèles DP-8060/8045/8035, DP-8032/8025, DP-3030/2330, DP-8020P/8020E, DP-190/180 ou UF-9000.*

## ■ Menu Miscellaneous (Divers) (dans le menu Fonctions d'imprimante)

Le menu Miscellaneous sert à configurer les paramètres associés au Système d'impression Panasonic.

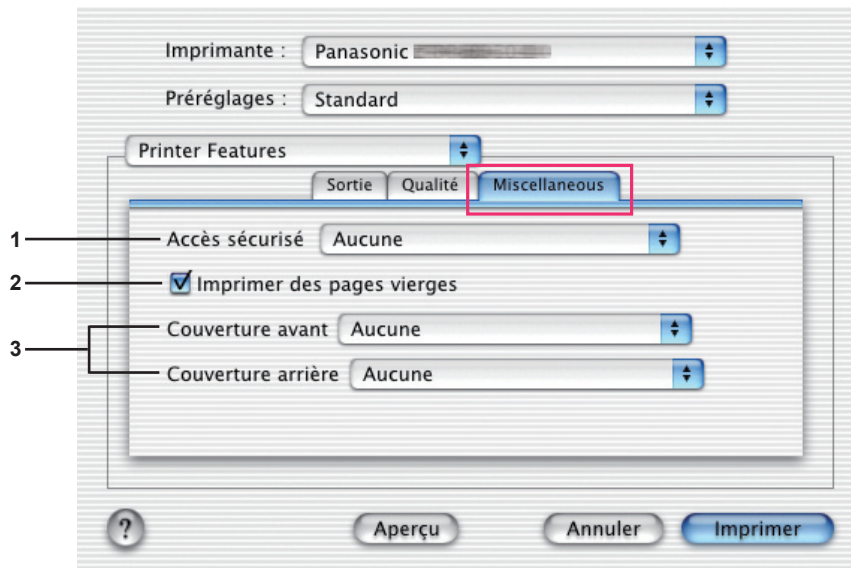

(OS X 10.1 pour DP-C406/C306/C266, DP-C405/C305/C265, DP-C354/C323/C264/C263/C213, DP-8060/8045/8035, DP-8020P/8020E, DP-190/180, UF-9000)

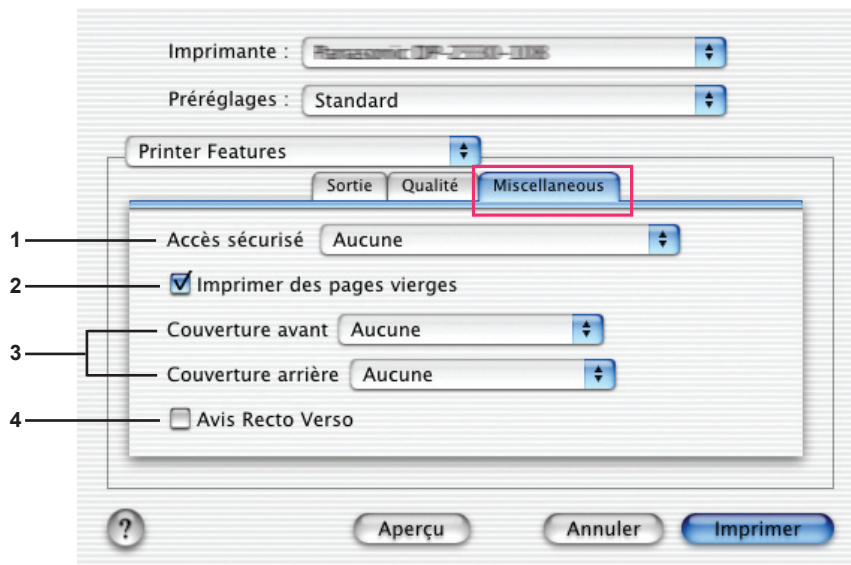

(OS X 10.1 pour DP-8032/8025, DP-3030/2330)

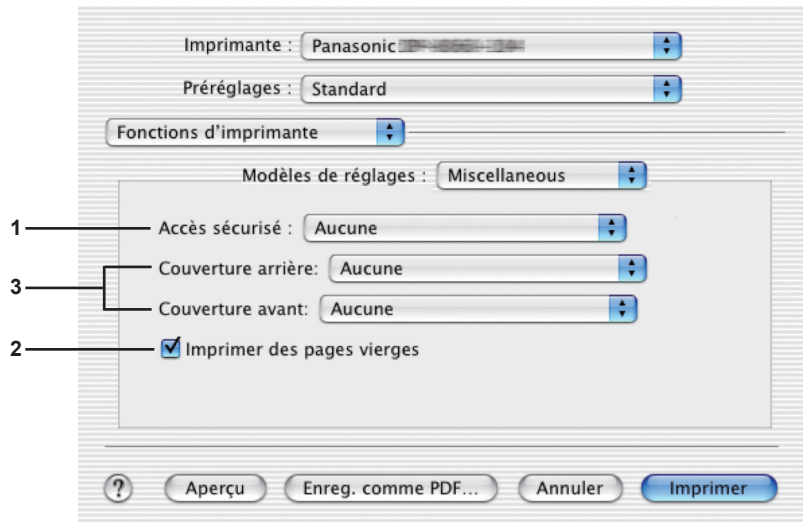

(OS X 10.2 pour DP-C406/C306/C266, DP-C405/C305/C265, DP-C354/C323/C264/C263/C213, DP-8060/8045/8035)



(OS X 10.2 pour DP-8032/8025, DP-3030/2330)

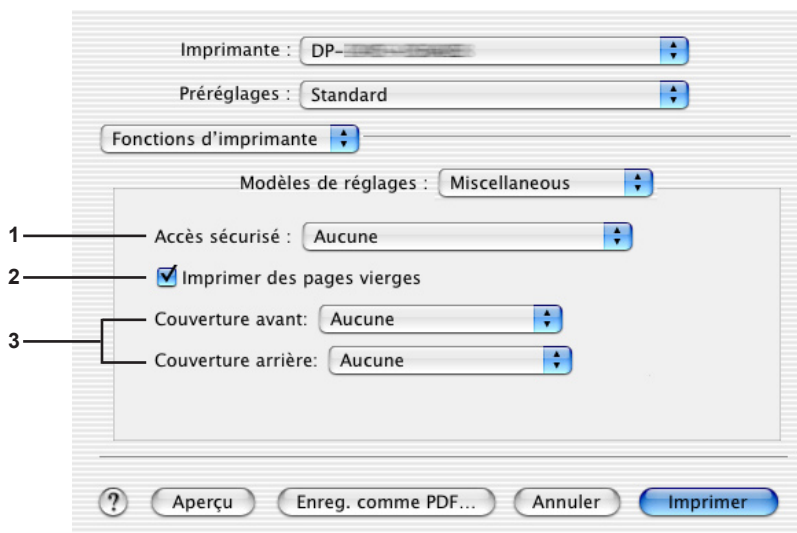

(OS X 10.2 pour DP-8020P/8020E, DP-190/180, UF-9000)

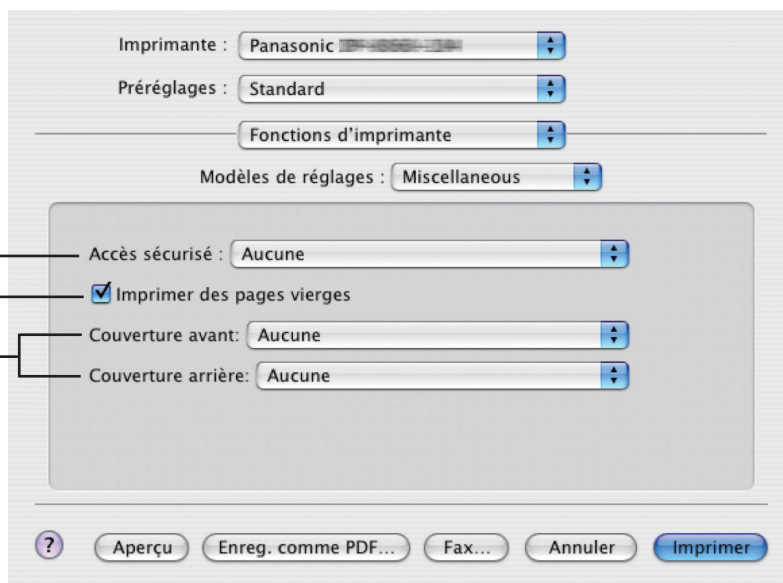

(OS X 10.3 pour DP-C406/C306/C266, DP-C405/C305/C265, DP-C354/C323/C264/C263/C213, DP-8060/8045/8035, DP-8020P/8020E, DP-190/180, UF-9000)

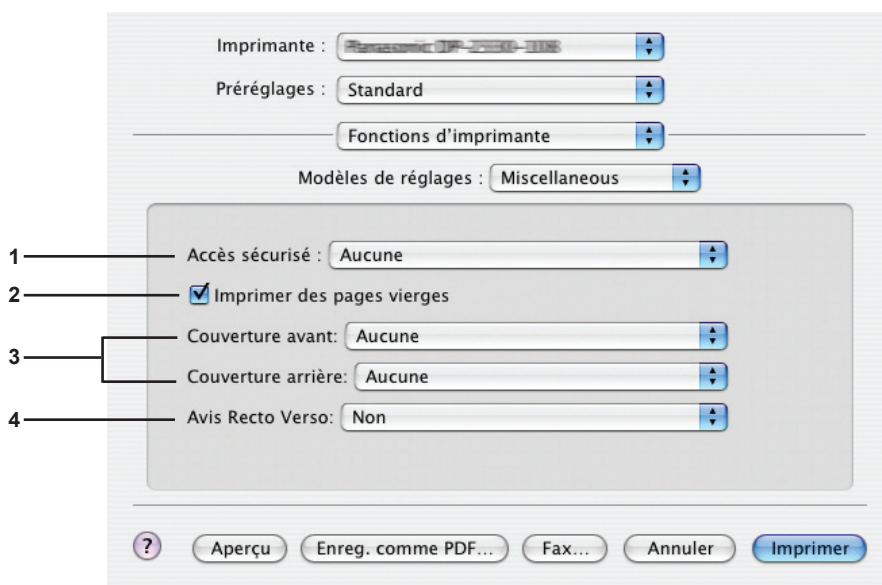

(OS X 10.3 pour DP-8032/8025, DP-3030/2330)

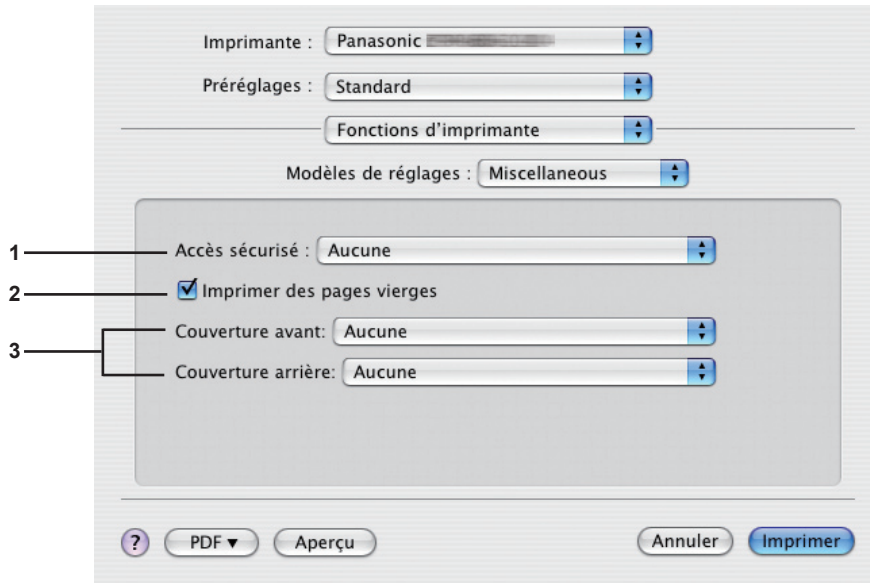

(OS X 10.4 pour DP-C406/C306/C266, DP-C405/C305/C265, DP-C354/C323/C264/C263/C213, DP-8060/8045/8035, DP-8020P/8020E, DP-190/180, UF-9000)

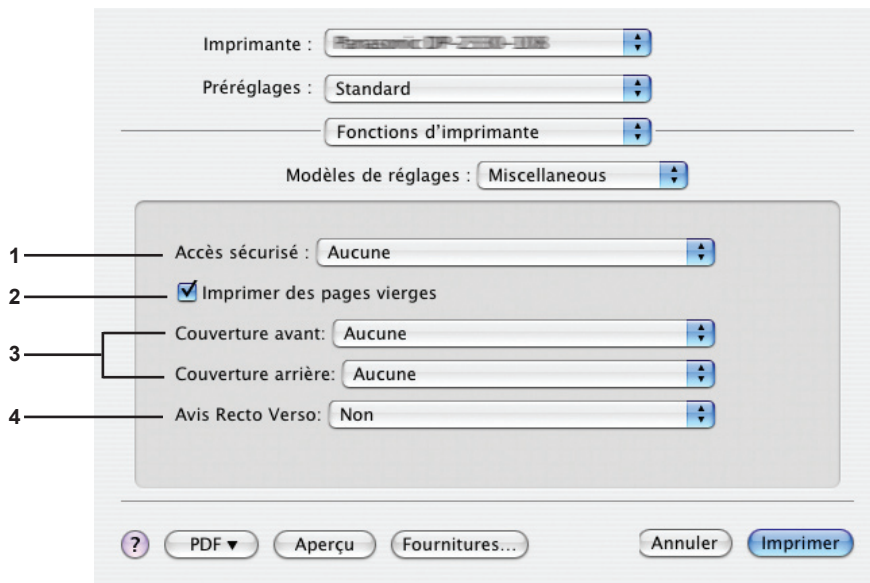

(OS X 10.4 pour DP-8032/8025, DP-3030/2330)

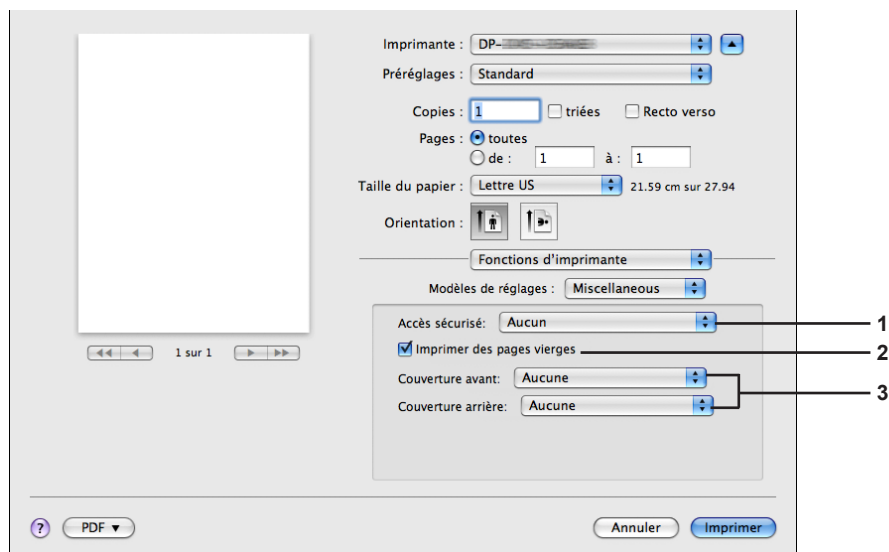

(OS X 10.5 pour DP-C406/C306/C266, DP-C405/C305/C265, DP-C354/C323/C264/C263/C213, DP-8020P/8020E, DP-190/180, UF-9000)

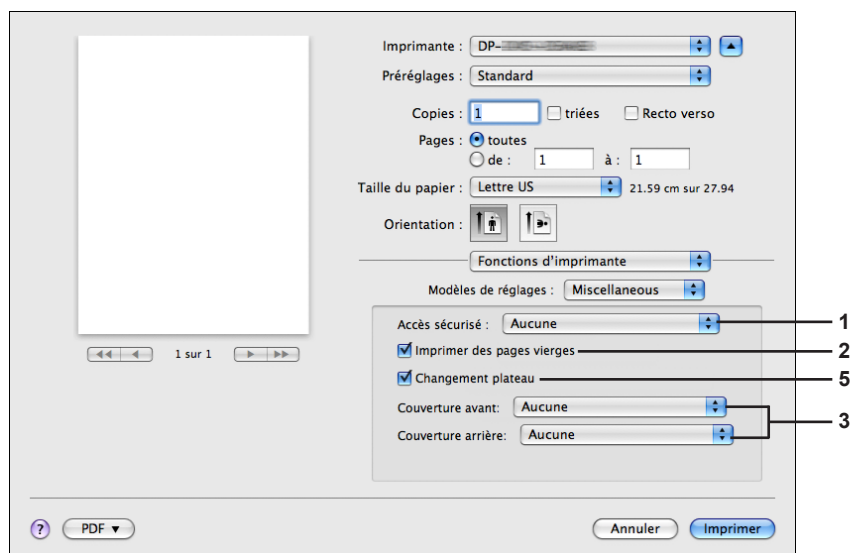

(OS X 10.5 pour DP-8060/8045/8035)

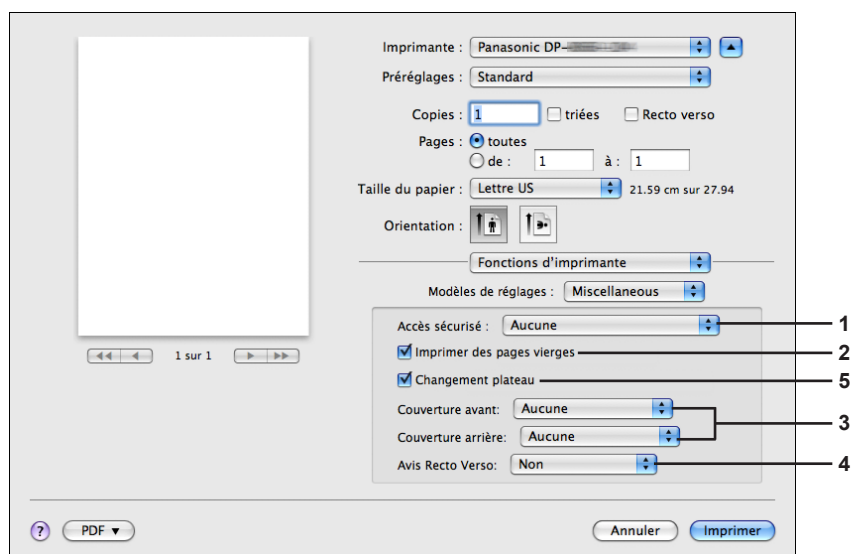

(OS X 10.5 pour DP-8032/8025, DP-3030/2330)

## 1. Accès sécurisé

Les documents à imprimer peuvent être enregistrés sur le disque dur de l'imprimante (facultatif) si l'imprimante est munie d'un tel disque dur. Les documents enregistrés peuvent être imprimés à partir du panneau de commandes de l'imprimante. Voir "Impression à partir de la boîte aux lettres" à la page 26.

Pour utiliser la fonction d'impression à partir de la boîte aux lettres, cocher Unité de disque dur sous "Options installables". Consulter les détails dans le "Manuel d'utilisation (Paramétrage du pilote d'imprimante PostScript)".

<b>Aucun</b>	L'impression à partir de la boîte aux lettres n'est pas utilisée.
<b>Vérifier puis imprimer</b>	Permet l'impression d'un jeu d'essai avant d'imprimer plusieurs jeux avec divers paramètres. Les données des documents sont supprimées de l'imprimante après l'impression.
<b>Boîte aux lettres</b>	Enregistre les données d'impression sur l'imprimante dans une boîte aux lettres accessible au moyen d'une <b>identification de l'utilisateur</b> . L' <b>identification de l'utilisateur</b> doit être entrée pour imprimer des documents enregistrés dans la boîte aux lettres. Les données du document demeurent dans l'imprimante jusqu'à ce qu'elles soient effacées.
<b>Boîte aux lettres sécurisée</b>	Enregistre les données d'impression sur l'imprimante dans une boîte aux lettres accessible au moyen d'une <b>identification de l'utilisateur</b> . L' <b>identification de l'utilisateur</b> et le <b>mot de passe</b> doivent être entrés pour imprimer des documents confidentiels enregistrés dans la boîte aux lettres sécurisée. Les données du document demeurent dans l'imprimante jusqu'à ce qu'elles soient effacées.

### Nota :

- L'utilisation de l'impression à partir de la Boîte aux lettres nécessite que le **disque dur** soit installé dans l'imprimante. Consulter les détails dans le "Manuel d'utilisation (Paramétrage du pilote d'imprimante PostScript)".
- L'accès sécurisé n'est pas disponible sous OS 10.1.x.
- La fonction **Vérifier puis imprimer** n'est pas disponible sur les modèles DP-8060/8045/8035, DP-8032/8025, DP-3030/2330, DP-8020P/8020E, DP-190/180 ou UF-9000.
- Ne pas utiliser la fonction **Pile**.

## 2. Imprimer des pages vierges

Cocher la case pour valider l'impression de pages blanches.

## 3. Couverture avant/arrière

Il est possible de configurer les paramètres pour les pages de couverture. Pour utiliser une page de couverture, sélectionner **Couverture avant** ou **Couverture arrière** pour spécifier la source de papier utilisée pour les pages de couverture avant et arrière.

## 4. Avis Recto Verso

Vérifie l'impression ou non de "Impression recto verso" dans le texte de bas de page de la première page lors d'une impression recto verso.

### Nota :

- Cette option n'est disponible qu'avec les modèles DP-8032/8025 et DP-3030/2330.  
La position d'impression de l'avis peut différer selon le réglage sous Orientation (Paysage) dans l'onglet Mise en page.

## 5. Changement plateau (disponible sur les modèles DP-8060/8045/8035, DP-8032/8025, DP-3030/2330)

Permet d'alimenter le papier de façon continue si le même format papier est chargé dans un autre plateau-papier.

Cette fonction ne peut pas être désactivée.

## Annexe

### Fiche technique (Pour DP-C406/C306/C266)

<b>Vitesse d'impression (format A4/Lettre, papier ordinaire à partir de la cassette, 600 ppp, impression recto)</b>	<b>DP-C406</b> : Noir et blanc : 40 feuilles/minute : Couleurs : 30 feuilles/minute <b>DP-C306</b> : Noir et blanc : 30 feuilles/minute : Couleurs : 30 feuilles/minute <b>DP-C266</b> : Noir et blanc : 26 feuilles/minute : Couleurs : 26 feuilles/minute
<b>Résolution (points par pouce)</b>	600 x 600, 1200 x 1200
<b>Interface</b>	USB 2.0 Ethernet (10Base-T/100Base-TX /1000Base-T)
<b>Langage de l'imprimante</b>	Adobe® PostScript® 3™
<b>Polices</b>	136 polices Typeface
<b>Pilote d'imprimante fourni</b>	Windows 2000, Windows XP, Windows Server 2003, Windows Vista, Windows Server 2008, Mac OS 8.6/9.x, Mac OS X 10.1 - 10.5
<b>Systèmes d'exploitation pris en charge</b>	Windows 2000, Windows XP, Windows Server 2003, Windows Vista, Windows Server 2008, Mac OS 8.6/9.x, Mac OS X 10.1 - 10.5
<b>Protocoles d'impression pris en charge</b>	LPR, IPP, SMB, Standard TCP/IP Port Printing (RAW/LPR), EtherTalk
<b>Mémoire de travail d'imprimante</b>	64 Mo (240 Mo : avec mémoire étendue.)

## Fiche technique (Pour DP-C405/C305/C265, DP-C354/C323/C264/C263/C213)

<b>Vitesse d'impression (format A4/Lettre, papier ordinaire à partir de la cassette, 600 ppp, impression recto)</b>	<b>DP-C405</b> : Noir et blanc : 40 feuilles/minute : Couleurs : 30 feuilles/minute <b>DP-C305</b> : Noir et blanc : 30 feuilles/minute : Couleurs : 30 feuilles/minute <b>DP-C265</b> : Noir et blanc : 26 feuilles/minute : Couleurs : 26 feuilles/minute <b>DP-C354</b> : Noir et blanc : 35 feuilles/minute : Couleurs : 26 feuilles/minute <b>DP-C323</b> : Noir et blanc : 32 feuilles/minute : Couleurs : 21 feuilles/minute <b>DP-C264</b> : Noir et blanc : 26 feuilles/minute : Couleurs : 26 feuilles/minute <b>DP-C263</b> : Noir et blanc : 26 feuilles/minute : Couleurs : 21 feuilles/minute <b>DP-C213</b> : Noir et blanc : 21 feuilles/minute : Couleurs : 21 feuilles/minute
<b>Résolution (points par pouce)</b>	600 x 600, 1200 x 1200
<b>Interface</b>	USB 2.0 Ethernet (10Base-T/100Base-TX)
<b>Langage de l'imprimante</b>	Adobe® PostScript® 3™
<b>Polices</b>	136 polices Typeface
<b>Pilote d'imprimante fourni</b>	Windows 2000, Windows XP, Windows Server 2003, Windows Vista, Mac OS 8.6/9.x, Mac OS X 10.1 - 10.5
<b>Systèmes d'exploitation pris en charge</b>	Windows 2000, Windows XP, Windows Server 2003, Windows Vista, Mac OS 8.6/9.x, Mac OS X 10.1 - 10.5, NetWare® 3.x, NetWare® 4.x, NetWare® 5.x, NetWare® 6 (nécessite l'Utilitaire de paramétrage IPX/SPX)
<b>Protocoles d'impression pris en charge</b>	LPR, IPP, SMB, Standard TCP/IP Port Printing (RAW/LPR), NetWare®, EtherTalk
<b>Mémoire de travail d'imprimante</b>	64 Mo (240 Mo : avec mémoire étendue.)

## Fiche technique (Pour DP-8060/8045/8035)

<b>Vitesse d'impression</b> (Format A4/Lettre, papier ordinaire, impression recto)	<b>DP-8060</b> : 60 feuilles/minute <b>DP-8045</b> : 45 feuilles/minute <b>DP-8035</b> : 35 feuilles/minute
<b>Résolution</b> (points par pouce)	300 x 300, 600 x 600, 1200 (équivalent) x 600
<b>Interface</b>	Port parallèle Ethernet (10Base-T/100Base-TX)
<b>Langage de l'imprimante</b>	Adobe® PostScript® 3™
<b>Polices</b>	136 polices Typeface
<b>Pilote d'imprimante fourni</b>	Windows 2000, Windows XP, Windows Server 2003, Windows Vista, Mac OS 8.6/9.x, Mac OS X 10.1 - 10.5
<b>Systèmes d'exploitation pris en charge</b>	Windows 2000, Windows XP, Windows Server 2003, Windows Vista, Mac OS 8.6/9.x, Mac OS X 10.1 - 10.5, NetWare 3.x, NetWare 4.x, NetWare 5.x, NetWare 6 (nécessite l'Utilitaire de paramétrage IPX/SPX)
<b>Protocoles d'impression pris en charge</b>	LPR, IPP, impression sur le port TCP/IP standard (RAW/LPR), NetWare, EtherTalk
<b>Mémoire de travail d'imprimante</b>	50 Mo

## Fiche technique (Pour DP-8032/8025)

<b>Vitesse d'impression</b> (Format A4/Lettre, papier ordinaire, impression recto)	<b>DP-8032</b> : 32 feuilles/minute <b>DP-8025</b> : 25 feuilles/minute
<b>Résolution</b> (points par pouce)	300 x 300, 600 x 600, 1200 x 600
<b>Interface</b>	Connexion USB Ethernet (10Base-T/100Base-TX)
<b>Langage de l'imprimante</b>	Adobe® PostScript® 3™
<b>Polices</b>	136 polices Typeface
<b>Pilote d'imprimante fourni</b>	Windows 2000, Windows XP, Windows Server 2003, Windows Vista, Mac OS 8.6/9.x, Mac OS X 10.1 - 10.5
<b>Systèmes d'exploitation pris en charge</b>	Windows 2000, Windows XP, Windows Server 2003, Windows Vista, Mac OS 8.6/9.x, Mac OS X 10.1 - 10.5
<b>Protocoles d'impression réseau pris en charge</b>	LPR, IPP, impression sur le port TCP/IP standard (RAW/LPR), EtherTalk
<b>Mémoire de travail d'imprimante</b>	50 Mo

## Fiche technique (Pour DP-3030/2330)

Vitesse d'impression (Papier ordinaire format A4/lettre, impression recto)	<b>DP-3030</b> : 30 feuilles/minute <b>DP-2330</b> : 23 feuilles/minute
Résolution (points par pouce)	300 x 300, 600 x 600, 1200 x 600
Interface	Connexion USB Ethernet (10Base-T/100Base-TX)
Langage de l'imprimante	Adobe® PostScript® 3™
Polices	136 polices Typeface
Pilote d'imprimante fourni	Windows 2000, Windows XP, Windows Server 2003, Windows Vista, Mac OS 8.6/9.x, Mac OS X 10.1 - 10.5
Systèmes d'exploitation pris en charge	Windows 2000, Windows XP, Windows Server 2003, Windows Vista, Mac OS 8.6/9.x, Mac OS X 10.1 - 10.5, NetWare 3.x, NetWare 4.x, NetWare 5.x, NetWare 6 (nécessite l'Utilitaire de paramétrage IPX/SPX)
Protocoles d'impression pris en charge	LPR, IPP, impression sur le port TCP/IP standard (RAW/LPR), EtherTalk
Mémoire de travail d'imprimante	50 Mo

## Fiche technique (Pour DP-8020P/8020E)

Vitesse d'impression (Format A4/Lettre, papier ordinaire, impression recto)	<b>DP-8020P</b> : 20 cpm (format lettre) <b>DP-8020E</b> : 20 cpm (format lettre)
Résolution (points par pouce)	300 x 300, 600 x 600, 1200 x 1200
Interface	Connexion USB Ethernet (10Base-T/100Base-TX)
Langage de l'imprimante	Adobe® PostScript® 3™
Polices	136 polices Typeface
Pilote d'imprimante fourni	Windows 2000, Windows XP, Windows Server 2003, Windows Vista, Mac OS 8.6/9.x, Mac OS X 10.1 - 10.5
Systèmes d'exploitation pris en charge	Windows 2000, Windows XP, Windows Server 2003, Windows Vista, Mac OS 8.6/9.x, Mac OS X 10.1 - 10.5
Protocoles d'impression pris en charge	LPR, IPP, impression sur le port TCP/IP standard (LPR), EtherTalk
Mémoire de travail d'imprimante	20 Mo

## Fiche technique (Pour DP-190/180, UF-9000)

<b>Vitesse d'impression</b> (Format A4/Lettre, papier ordinaire, impression recto)	<b>DP-190</b> : 19 feuilles/minute (format lettre) <b>DP-180</b> : 18 feuilles/minute (format A4) <b>UF-9000</b> : 18 feuilles/minute (format A4) 19 feuilles/minute (format lettre)
<b>Résolution</b> (points par pouce)	300 x 300, 600 x 600, 1200 (équivalent) x 600
<b>Interface</b>	USB 1.1 Ethernet (10Base-T/100Base-TX)
<b>Langage de l'imprimante</b>	Adobe® PostScript® 3™
<b>Polices</b>	136 polices Typeface
<b>Pilote d'imprimante fourni</b>	Windows 2000, Windows XP, Windows Server 2003, Windows Vista, Mac OS 8.6/9.x, Mac OS X 10.1 - 10.5
<b>Systèmes d'exploitation pris en charge</b>	Windows 2000, Windows XP, Windows Server 2003, Windows Vista, Mac OS 8.6/9.x, Mac OS X 10.1 - 10.5
<b>Protocoles d'impression pris en charge</b>	LPR, IPP, impression sur le port TCP/IP standard (LPR), EtherTalk
<b>Mémoire de travail d'imprimante</b>	20 Mo

## Zone d'impression

Lors de l'impression à partir de l'appareil, il y a une marge non imprimable sur les quatre côtés.

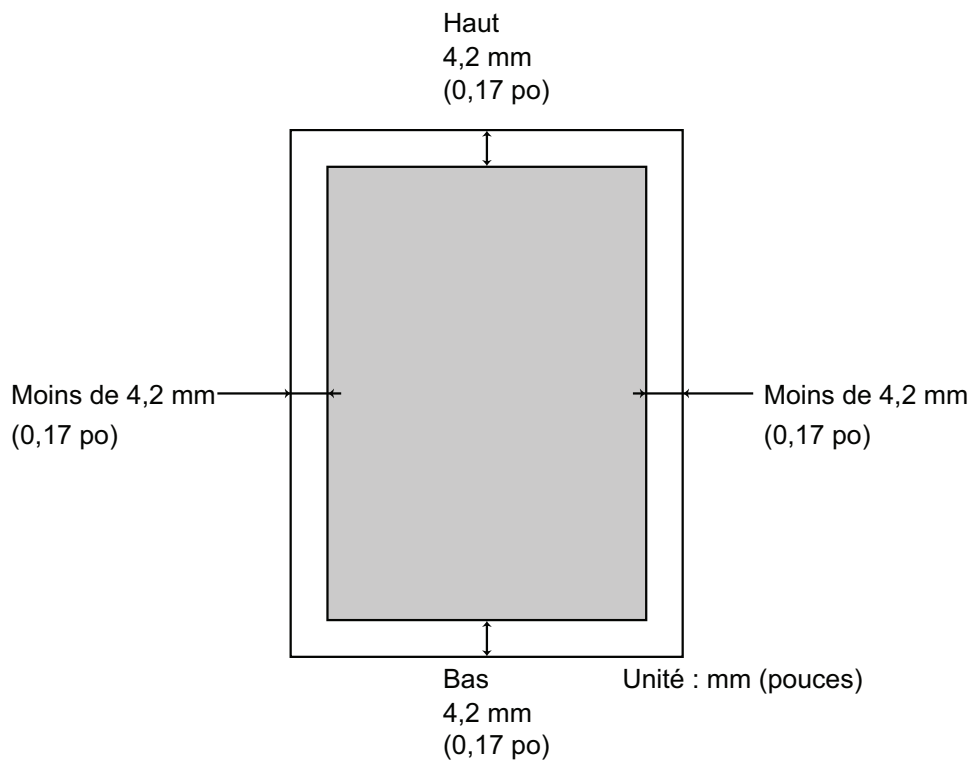

(Pour DP-C406/C306/C266, DP-C405/C305/C265, DP-C354/C323/C264/C263/C213)

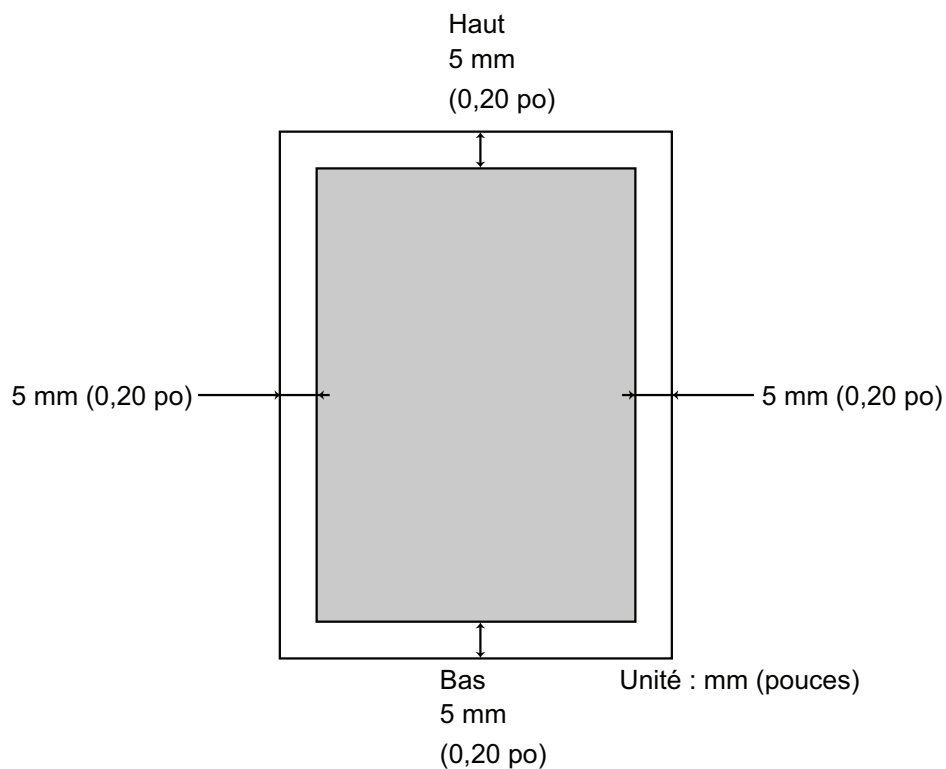

(Pour DP-8060/8045/8035, DP-8032/8025, DP-3030/2330, DP-8020P/8020E, DP-190/180, UF-9000)

# Liste des polices PostScript®

## Polices PostScript®

Albertus ‡	GillSans ‡	Monaco □
Albertus Italic ‡	GillSans Bold ‡	New Century Schoolbook Bold †
Albertus Light ‡	GillSans Condensed Bold ‡	New Century Schoolbook Bold Italic †
AntiqueOlive Bold §	GillSans Bold Italic ‡	New Century Schoolbook Italic †
AntiqueOlive Compact §	GillSans Condensed ‡	New Century Schoolbook Roman †
AntiqueOlive Italic §	GillSans Extra Bold ‡	NewYork □
AntiqueOlive Roman §	GillSans Italic ‡	Optima †
Apple Chancery □	GillSans Light ‡	Optima Bold †
Arial ‡	GillSans Light Italic ‡	Optima Bold Italic †
Arial Bold ‡	Goudy Oldstyle	Optima Italic †
Arial Bold Italic ‡	Goudy Bold	Oxford *
Arial Italic ‡	Goudy Bold Italic	Palatino Bold †
ITC AvantGarde Gothic Book °	Goudy ExtraBold	Palatino Bold Italic †
ITC AvantGarde Gothic Book Oblique °	Goudy Oldstyle Italic	Palatino Italic †
ITC AvantGarde Gothic Demi °	Helvetica †	Palatino Roman †
ITC AvantGarde Gothic Demi Oblique °	Helvetica Bold †	Stempel Garamond Bold †
Bodoni	Helvetica Bold Oblique †	Stempel Garamond Bold Italic †
Bodoni Bold	Helvetica Condensed †	Stempel Garamond Italic †
Bodoni Bold Italic	Helvetica Condensed Bold †	Stempel Garamond Roman †
Bodoni Italic	Helvetica Condensed Bold Oblique †	ITC Symbol °
Bodoni Poster	Helvetica Condensed Oblique †	Tekton •
Bodoni Poster Compressed	Helvetica Narrow †	Times Bold †
ITC Bookman Demi °	Helvetica Narrow Bold †	Times Bold Italic †
ITC Bookman Demi Italic °	Helvetica Narrow Bold Oblique †	Times Italic †
ITC Bookman Light °	Helvetica Narrow Oblique †	Times Roman †
ITC Bookman Light Italic °	Helvetica Oblique †	Times New Roman ‡
Carta •	HoeflerText Black □	Times New Roman Bold ‡
Chicago □	HoeflerText Black Italic □	Times New Roman Bold Italic ‡
Clarendon †	HoeflerText Italic □	Times New Roman Italic ‡
Clarendon Bold †	HoeflerText Ornaments □	Univers †
Clarendon Light †	HoeflerText □	Univers Bold †
CooperBlack	Joanna ‡	Univers Bold Oblique †
CooperBlack Italic	Joanna Bold ‡	Univers Oblique †
Copperplate Gothic 33BC	Joanna Bold Italic ‡	Univers Light †
Copperplate Gothic 32BC	Joanna Italic ‡	Univers Light Oblique †
Coronet ••	LetterGothic	UniversCondensed †
Courier	LetterGothic Bold	UniversCondensed Bold †
Courier Bold	LetterGothic Bold Slanted	UniversCondensed Bold Oblique †
Courier Bold Oblique	LetterGothic Slanted	UniversCondensed Oblique †
Courier Oblique	ITC Lubalin Graph Book °	UniversExtended †
Eurostile **	ITC Lubalin Graph Book Oblique °	UniversExtended Bold †
Eurostile Bold **	ITC Lubalin Graph Demi °	UniversExtended Bold Oblique †
Eurostile Bold Extended Two **	ITC Lubalin Graph Demi Oblique °	UniversExtended Oblique †
Eurostile Extended Two **	Marigold *	Wingdings °
Geneva □	ITC Mona Lisa Recut °	ITC ZapfChancery MediumItalic °
		ITC ZapfDingbats °

Adobe, PostScript, le logo Adobe et le logo Post Script logo sont des marques de commerce de Adobe Systems Incorporated pouvant être enregistrées dans certaines juridictions.

• marque déposée de Adobe Systems Incorporated

\* marque de commerce AlphaOmega Typography

□ marque de commerce de Apple Computer, Inc.

•• marque déposée de Ludlow Type Foundry

° marque déposée de International Typeface Corporation

† marque de commerce de Linotype-Hell AG et(ou) ses filiales

§ marque déposée de Marcel Olive

° marque de commerce de Microsoft Corporation

‡ marque de commerce de The Monotype Corporation

\*\* marque de commerce de Nebiolo

## Mémo

## Guide de dépannage

### Défectuosité de fonctionnement de l'impression

Si le fonctionnement d'impression est défectueux, vérifier d'abord les éléments suivants :

- Le câble de connexion (câble parallèle ou Ethernet LAN) est correctement raccordé.
- L'alimentation de l'appareil est en marche.
- Le papier est chargé correctement dans l'appareil.
- Un message d'erreur ne s'affiche pas sur l'appareil. (Voir Nota)

Les points ci-dessus peuvent être vérifiés en imprimant une page d'essai. Consulter la marche à suivre pour l'impression d'une page d'essai dans les manuels des systèmes d'exploitation, les sujets de l'aide et(ou) l'aide en ligne.

---

#### NOTA

*L'état des périphériques peut être vérifié par le **Moniteur de périphérique**. Consulter le manuel d'utilisation (Moniteur de périphérique).*

## Les documents ne s'impriment pas correctement

Problème	Cause possible/Solution(s)
Position d'impression incorrecte ou pas d'impression au bord.	<ul style="list-style-type: none"> <li>Le format de papier ou l'orientation de l'impression du paramétrage de l'application diffère du paramétrage du pilote de l'imprimante - Régler à nouveau le paramétrage.</li> <li>Le papier spécifié n'est pas chargé dans l'imprimante - Régler à nouveau le paramétrage ou charger le papier approprié.</li> <li>La marge du document n'est pas suffisante.</li> </ul>
Des caractères et symboles non utilisés sur le document sont imprimés.	Vérifier que le bon appareil est sélectionné par l'utilisateur comme pilote d'imprimante.
L'impression nécessite un temps excessif.	Le délai d'attente d'impression dépend du paramétrage du spouleur.
Même si les données d'impression sont envoyées à l'appareil, elles ne sont pas imprimées.	<ul style="list-style-type: none"> <li>S'assurer que l'imprimante raccordée au port parallèle est en ligne.</li> <li>S'assurer que le câble de port parallèle ou Ethernet LAN de l'imprimante est raccordé correctement.</li> <li>Rétablir l'alimentation si le voyant en ligne est éteint même si le câble du port parallèle de l'imprimante est raccordé.</li> </ul>
L'impression s'arrête au milieu de la tâche.	<ul style="list-style-type: none"> <li>Vérifier s'il y a un problème de réseau.</li> </ul>
Le document ne s'imprime pas à partir du plateau auxiliaire.	<ul style="list-style-type: none"> <li>Vérifier le format de papier réglé pour le plateau auxiliaire.</li> <li>Régler le format de papier en procédant comme suit.               <ol style="list-style-type: none"> <li>Appuyer sur la touche <input type="button" value="Copie"/>.</li> <li>Sélectionner "<b>Cass./Plat. sortie</b>", "<b>CASSETTE DE PAPIER :</b>" ou "<b>CASSETTE DE PAPIER</b>".</li> <li>Sélectionner "<b>Changer format/type</b>" ou "<b>CHANGER FORMAT</b>".</li> <li>Sélectionner le format de papier et cliquer sur "<b>OK</b>".</li> </ol> </li> </ul> <p><b>Nota :</b></p> <ul style="list-style-type: none"> <li>Pour le modèle DP-8020P/8020E, appuyer plusieurs fois sur la touche "<b>Cassette</b>" jusqu'à ce que le format de papier désiré s'affiche. Il n'est pas nécessaire d'appuyer sur la touche "<b>OK</b>" après avoir appuyé sur la touche "<b>Cassette</b>" pour régler le format du papier.</li> <li>Sélectionner "<b>Auto</b>" à l'étape 4 si le format de papier suivant est chargé dans le plateau auxiliaire. Le format de papier est réglé automatiquement.</li> </ul> <p>Pour les utilisateurs aux États-Unis et au Canada : Grand livre, Légal, Lettre, Facture          À l'exception des utilisateurs aux États-Unis et au Canada : A3, B4, MIN, A4, A5</p>
Le document n'est pas imprimé correctement et le message suivant s'imprime à la place. "This job contains Binary Data, but your printer requires a special driver setting to receive binary data on this channel."	Vérifier que le protocole de sortie dans le paramétrage de l'appareil est réglé sur ASCII.

## Messages d'erreur affichés sur l'ordinateur

Problème	Cause possible/Solution(s)
Erreur d'écriture sur USB. Impossibilité d'écrire sur le périphérique spécifié. (Pas de connexion USB pour DP-8060/8045/8035)	Vérifier que le périphérique est raccordé correctement à l'ordinateur. Vérifier que l'alimentation du périphérique est en marche.
Erreur d'écriture sur USB. Une erreur de délai d'impression survient. (Pas de connexion USB pour DP-8060/8045/8035)	Vérifier que l'alimentation du périphérique est en marche. Un volume de données ou un nombre de pages excessif peut saturer la mémoire du périphérique, invalidant la réception des données. Augmenter le paramétrage du délai dans les propriétés (pour l'essai de renvoi).
L'impression est impossible à cause d'une erreur dans le paramétrage en cours de l'imprimante.	Le paramétrage comme le format de papier ou l'orientation de l'impression est différent dans l'application et dans le pilote d'imprimante. Corriger le paramétrage.

## Messages d'erreur affichés sur l'appareil Pour DP-C406/C306/C266, DP-C405/C305/C265, DP-C354/C323/C264/C263/C213

Si un document n'est pas imprimé, une erreur est probablement survenue. À partir des messages d'erreur affichés sur le panneau de commandes, il est possible de connaître la cause du problème et les manières de le corriger.

Vérification des messages d'erreur : Appuyer sur la touche **Imprimante**, sélectionner le bouton

**Contrôle des travaux** et le bouton **File de sortie**.

Ensuite, sélectionner l'onglet **Journal impr.**. Le(s) message(s) d'erreur apparaît dans la colonne État.

Une fois le message d'erreur connu, consulter ci-dessous la cause et la solution pour cette erreur.

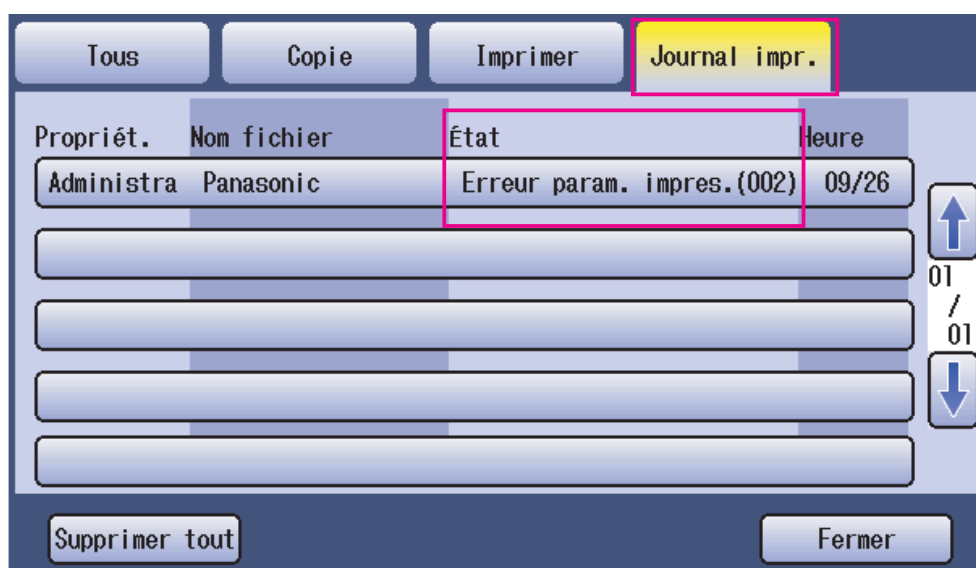

Messages d'erreur	Cause possible	Solution(s)
Erreur param. impres. (001)	L'unité recto verso ne fonctionne pas correctement.	Communiquer avec le détaillant Panasonic pour faire réparer l'appareil.
Erreur param. impres. (002)	Indique qu'une <b>Source de papier</b> sélectionnée n'est pas dans l'appareil.	<ul style="list-style-type: none"> <li>• Vérifier le bon paramétrage des options installables dans le pilote d'imprimante.</li> <li>• Vérifier le bon paramétrage du <b>Nombre de cassettes</b> dans le pilote d'imprimante.</li> </ul>
Erreur param. impres. (004) Erreur param. impres. (005)	Indique le <b>Plateau de sortie</b> pour le <b>Finisseur</b> . Cependant, le Finisseur n'est pas installé sur cet appareil. Indique la <b>Méthode de tri</b> à Décalé, ou indique la position de l'agrafe.	<ul style="list-style-type: none"> <li>• Vérifier le bon paramétrage des options installables dans le pilote d'imprimante.</li> <li>• Vérifier le bon paramétrage du <b>Finisseur</b> dans le pilote d'imprimante.</li> </ul>

Messages d'erreur	Cause possible	Solution(s)
Erreur param. impres. (006)	Indique la position des trous de perforation. Cependant, la Perforatrice n'est pas installée sur cet appareil.	<ul style="list-style-type: none"> <li>• Vérifier le bon paramétrage des options qui peuvent être installées dans le pilote d'imprimante.</li> <li>• Vérifier le bon paramétrage de la <b>Perforatrice</b> dans le pilote d'imprimante.</li> </ul>
Erreur param. impres. (101)	Indique une Source de papier sur laquelle il est impossible d'imprimer en mode recto verso. (L'impression recto verso est impossible à partir de la cassette avec le format A5 en mode paysage)	<ul style="list-style-type: none"> <li>• Indiquer la cassette réglée avec le format A5 en mode portrait.</li> <li>• Sélectionner <b>Sélection automatique</b> dans le menu <b>Source de papier</b>.</li> </ul>
Erreur param. impres. (104)	Indique qu'une Source de papier ne peut pas être utilisée en mode Tri décalé. - Seulement lorsque le Finisseur avec 1 case est utilisé. - Il est impossible d'effectuer un tri décalé avec du papier B5 en format portrait.	<ul style="list-style-type: none"> <li>• Indiquer la cassette réglée avec le format B5 en mode paysage.</li> </ul>
Erreur param. impres. (106) Erreur param. impres. (107)	Indique une mauvaise Source de papier lors de l'impression d'un document avec agrafage.	<ul style="list-style-type: none"> <li>• Vérifier le bon paramétrage des options qui peuvent être installées dans le pilote d'imprimante.</li> <li>• Vérifier le bon paramétrage du <b>Finisseur</b> dans le pilote d'imprimante.</li> <li>• Sélectionner <b>Sélection automatique</b> dans le menu <b>Source de papier</b>.</li> </ul>
Erreur param. impres. (108) Erreur param. impres. (109)	Indique une mauvaise Source de papier lors de l'impression d'un document avec perforation.	<ul style="list-style-type: none"> <li>• Vérifier le bon paramétrage des options qui peuvent être installées dans le pilote d'imprimante.</li> <li>• Vérifier le bon paramétrage de la <b>Perforatrice</b> dans le pilote d'imprimante.</li> <li>• Sélectionner <b>Sélection automatique</b> dans le menu <b>Source de papier</b>.</li> </ul>
Erreur param. impres. (119)	Indique un mauvais Type de papier lors de l'impression d'un document avec Tri/rotation.	<ul style="list-style-type: none"> <li>• Vérifier le paramétrage de type de papier dans l'appareil.</li> <li>• Sélectionner le même type de papier dans le pilote d'imprimante que celui réglé sur l'appareil.</li> </ul>
Erreur param. impres. (125)	Indique d'agrafer des documents de taille différente.	<ul style="list-style-type: none"> <li>• Annuler <b>Agrafage</b>, et essayer d'imprimer à nouveau.</li> </ul>
Erreur param. impres. (126)	Indique de perforer des documents de taille différente.	<ul style="list-style-type: none"> <li>• Annuler <b>Perforation</b>, et essayer d'imprimer à nouveau.</li> </ul>

## Mémo

Pour obtenir du service, communiquer avec : \_\_\_\_\_

Panasonic Canada Inc.  
5770 Ambler Drive  
Mississauga, Ontario L4W 2T3  
<http://www.panasonic.ca>

C1006-9128 (04)  
PJQMC0924RA  
Mai 2009  
Édité au Japon